

# 南方大数据 100 指数证券投资基金 2023 年年度报告

2023 年 12 月 31 日

基金管理人：南方基金管理股份有限公司

基金托管人：中国工商银行股份有限公司

送出日期：2024 年 3 月 30 日

## § 1 重要提示及目录

### 1.1 重要提示

基金管理人的董事会及董事保证本报告所载资料不存在虚假记载、误导性陈述或重大遗漏，并对其内容的真实性、准确性和完整性承担个别及连带责任。

本年度报告已经三分之二以上独立董事签字同意，并由董事长签发。

基金托管人中国工商银行股份有限公司根据本基金合同规定，于 2024 年 3 月 28 日复核了本报告中的财务指标、净值表现、利润分配情况、财务会计报告、投资组合报告等内容，保证复核内容不存在虚假记载、误导性陈述或者重大遗漏。

基金管理人承诺以诚实信用、勤勉尽责的原则管理和运用基金资产，但不保证基金一定盈利。

基金的过往业绩并不代表其未来表现。投资有风险，投资者在作出投资决策前应仔细阅读本基金的招募说明书及其更新。

本报告期自 2023 年 1 月 1 日起至 12 月 31 日止。

## 1.2 目录

## 目录

§1 重要提示及目录.....	1
1.1 重要提示.....	1
1.2 目录.....	2
§2 基金简介.....	4
2.1 基金基本情况.....	4
2.2 基金产品说明.....	4
2.3 基金管理人和基金托管人.....	4
2.4 信息披露方式.....	5
2.5 其他相关资料.....	5
§3 主要财务指标、基金净值表现及利润分配情况.....	6
3.1 主要会计数据和财务指标.....	6
3.2 基金净值表现.....	7
3.3 过去三年基金的利润分配情况.....	9
§4 管理人报告.....	10
4.1 基金管理人及基金经理情况.....	10
4.2 管理人对报告期内本基金运作合规守信情况的说明.....	12
4.3 管理人对报告期内公平交易情况的专项说明.....	12
4.4 管理人对报告期内基金的投资策略和业绩表现的说明.....	13
4.5 管理人对宏观经济、证券市场及行业走势的简要展望.....	13
4.6 管理人内部有关本基金的监察稽核工作情况.....	14
4.7 管理人对报告期内基金估值程序等事项的说明.....	15
4.8 管理人对报告期内基金利润分配情况的说明.....	15
4.9 报告期内基金持有人数或基金资产净值预警说明.....	15
§5 托管人报告.....	15
5.1 报告期内本基金托管人合规守信情况声明.....	15
5.2 托管人对报告期内本基金投资运作合规守信、净值计算、利润分配等情况的说明.....	16
5.3 托管人对本年度报告中财务信息等内容的真实、准确和完整发表意见.....	16
§6 审计报告.....	16
6.1 审计报告基本信息.....	16
6.2 审计报告的基本内容.....	16
§7 年度财务报表.....	18
7.1 资产负债表.....	18
7.2 利润表.....	20
7.3 净资产变动表.....	21
7.4 报表附注.....	23
§8 投资组合报告.....	56
8.1 期末基金资产组合情况.....	56
8.2 报告期末按行业分类的股票投资组合.....	57
8.3 期末按公允价值占基金资产净值比例大小排序的所有股票投资明细.....	57
8.4 报告期内股票投资组合的重大变动.....	66

8.5 期末按债券品种分类的债券投资组合.....	69
8.6 期末按公允价值占基金资产净值比例大小排序的前五名债券投资明细.....	70
8.7 期末按公允价值占基金资产净值比例大小排序的所有资产支持证券投资明细.....	70
8.8 报告期末按公允价值占基金资产净值比例大小排序的前五名贵金属投资明细.....	70
8.9 期末按公允价值占基金资产净值比例大小排序的前五名权证投资明细.....	70
8.10 本基金投资股指期货的投资政策.....	70
8.11 报告期末本基金投资的国债期货交易情况说明.....	70
8.12 投资组合报告附注.....	70
§9 基金份额持有人信息.....	71
9.1 期末基金份额持有人户数及持有人结构.....	71
9.2 期末基金管理人的从业人员持有本基金的情况.....	72
9.3 期末基金管理人的从业人员持有本开放式基金份额总量区间情况.....	72
§10 开放式基金份额变动.....	72
§11 重大事件揭示.....	73
11.1 基金份额持有人大会决议.....	73
11.2 基金管理人、基金托管人的专门基金托管部门的重大人事变动.....	73
11.3 涉及基金管理人、基金财产、基金托管业务的诉讼.....	73
11.4 基金投资策略的改变.....	73
11.5 为基金进行审计的会计师事务所情况.....	73
11.6 管理人、托管人及其高级管理人员受稽查或处罚等情况.....	73
11.7 基金租用证券公司交易单元的有关情况.....	73
11.8 其他重大事件.....	76
§12 影响投资者决策的其他重要信息.....	77
12.1 报告期内单一投资者持有基金份额比例达到或超过 20%的情况.....	77
12.2 影响投资者决策的其他重要信息.....	77
§13 备查文件目录.....	78
13.1 备查文件目录.....	78
13.2 存放地点.....	78
13.3 查阅方式.....	78

## § 2 基金简介

### 2.1 基金基本情况

基金名称	南方大数据 100 指数证券投资基金	
基金简称	南方大数据 100 指数	
基金主代码	001113	
交易代码	001113	
基金运作方式	契约型开放式	
基金合同生效日	2015 年 4 月 24 日	
基金管理人	南方基金管理股份有限公司	
基金托管人	中国工商银行股份有限公司	
报告期末基金份额总额	1,754,677,927.45 份	
基金合同存续期	不定期	
下属分级基金的基金简称	南方大数据 100 指数 A	南方大数据 100 指数 C
下属分级基金的交易代码	001113	004344
报告期末下属分级基金的份 额总额	1,726,563,889.33 份	28,114,038.12 份

### 2.2 基金产品说明

投资目标	本基金进行被动式指数化投资，紧密跟踪标的指数，追求与业绩比较基准相似的回报。
投资策略	本基金为被动式指数基金，原则上采用指数复制法，按照成份股在标的指数中的基准权重构建指数化投资组合，并根据标的指数成份股及其权重的变化进行相应调整。当预期成份股发生调整和成份股发生配股、增发、分红等行为时，或因基金的申购和赎回等对本基金跟踪标的指数的效果可能带来影响时，或因某些特殊情况导致流动性不足时，或其他原因导致无法有效复制和跟踪标的指数时，基金管理人可以对投资组合管理进行适当变通和调整，并辅之以金融衍生产品投资管理等，力争控制本基金的净值增长率与业绩比较基准之间的日均跟踪偏离度不超过 0.5%，年跟踪误差不超过 6%。如因指数编制规则调整或其他因素导致跟踪偏离度和跟踪误差超过上述范围，基金管理人应采取合理措施避免跟踪偏离度、跟踪误差进一步扩大。
业绩比较基准	大数据 100 指数收益率×95%+银行人民币活期存款利率（税后）×5%
风险收益特征	本基金为股票型基金，其长期平均风险和预期收益水平高于混合型基金、债券型基金及货币市场基金。本基金为指数型基金，具有与标的指数相似的风险收益特征。

### 2.3 基金管理人和基金托管人

项目	基金管理人	基金托管人
名称	南方基金管理股份有限	中国工商银行股份有限公司

	公司		
信息披露负责人	姓名	常克川	郭明
	联系电话	0755-82763888	010-66105799
	电子邮箱	manager@southernfund.com	custody@icbc.com.cn
客户服务电话	400-889-8899	95588	
传真	0755-82763889	010-66105798	
注册地址	深圳市福田区莲花街道益田路 5999 号基金大厦 32-42 楼	北京市西城区复兴门内大街 55 号	
办公地址	深圳市福田区莲花街道益田路 5999 号基金大厦 32-42 楼	北京市西城区复兴门内大街 55 号	
邮政编码	518017	100140	
法定代表人	周易	陈四清	

## 2.4 信息披露方式

本基金选定的信息披露报纸名称	上海证券报
登载基金年度报告正文的管理人互联网网址	<a href="http://www.nffund.com">http://www.nffund.com</a>
基金年度报告备置地点	基金管理人、基金托管人的办公地址、基金上市交易的证券交易所(如有)

## 2.5 其他相关资料

项目	名称	办公地址
会计师事务所	普华永道中天会计师事务所(特殊普通合伙)	中国上海市黄浦区湖滨路 202 号领展企业广场 2 座普华永道中心 11 楼
注册登记机构	南方基金管理股份有限公司	深圳市福田区莲花街道益田路 5999 号基金大厦 32-42 楼

### § 3 主要财务指标、基金净值表现及利润分配情况

#### 3.1 主要会计数据和财务指标

单位：人民币元

##### 1、南方大数据 100 指数 A

3.1.1 期间数据和指标	2023 年	2022 年	2021 年
本期已实现收益	-209,273,068.66	-323,596,286.02	604,293,748.66
本期利润	-286,410,801.05	-501,281,546.99	490,733,652.18
加权平均基金份额本期利润	-0.1644	-0.2856	0.2144
本期加权平均净值利润率	-20.85%	-28.90%	19.37%
本期基金份额净值增长率	-18.59%	-24.53%	16.58%
3.1.2 期末数据和指标	2023 年末	2022 年末	2021 年末
期末可供分配利润	-574,987,243.53	-373,582,368.39	-51,983,891.65
期末可供分配基金份额利润	-0.3330	-0.2133	-0.0295
期末基金资产净值	1,241,341,689.50	1,547,101,066.93	2,059,971,124.42
期末基金份额净值	0.7190	0.8832	1.1702
3.1.3 累计期末指标	2023 年末	2022 年末	2021 年末
基金份额累计净值增长率	-28.10%	-11.68%	17.02%

##### 2、南方大数据 100 指数 C

3.1.1 期间数据和指标	2023 年	2022 年	2021 年
本期已实现收益	-3,425,873.39	-3,806,617.95	3,402,436.03
本期利润	-4,869,574.26	-4,948,436.93	2,935,410.83
加权平均基金份额本期利润	-0.1660	-0.2660	0.1894
本期加权平均净值利润率	-21.78%	-27.59%	17.43%
本期基金份额净值增长率	-18.92%	-24.82%	16.12%
3.1.2 期末数据和指标	2023 年末	2022 年末	2021 年末
期末可供分配利润	-10,009,509.20	-5,602,224.58	-844,798.53
期末可供分配基金份额利润	-0.3560	-0.2360	-0.0521
期末基金资产净值	19,688,256.81	20,501,313.73	18,620,111.00
期末基金份额净值	0.7003	0.8637	1.1489
3.1.3 累计期末指标	2023 年末	2022 年末	2021 年末
基金份额累计净值增长率	-22.20%	-4.04%	27.64%

注：1、基金业绩指标不包括持有人认（申）购或交易基金的各项费用，计入费用后实际收益水平要低于所列数字；

2、本期已实现收益指基金本期利息收入、投资收益、其他收入（不含公允价值变动收益）扣除相关费用和信用减值损失后的余额，本期利润为本期已实现收益加上本期公允价值变动收益；

3、对期末可供分配利润，采用期末资产负债表中未分配利润与未分配利润中已实现部分的孰低数；

4、本基金从 2017 年 2 月 23 日起新增 C 类份额，C 类份额自 2017 年 2 月 28 日起存续。

## 3.2 基金净值表现

### 3.2.1 基金份额净值增长率及其与同期业绩比较基准收益率的比较

南方大数据 100 指数 A

阶段	份额净值增长率①	份额净值增长率标准差②	业绩比较基准收益率③	业绩比较基准收益率标准差④	①-③	②-④
过去三个月	-1.33%	1.00%	-1.65%	1.02%	0.32%	-0.02%
过去六个月	-9.04%	1.03%	-9.17%	1.05%	0.13%	-0.02%
过去一年	-18.59%	1.05%	-9.66%	1.02%	-8.93%	0.03%
过去三年	-28.37%	1.62%	-24.02%	1.45%	-4.35%	0.17%
过去五年	25.85%	1.60%	40.35%	1.49%	-14.50%	0.11%
自基金合同生效起至今	-28.10%	1.76%	-10.59%	1.67%	-17.51%	0.09%

南方大数据 100 指数 C

阶段	份额净值增长率①	份额净值增长率标准差②	业绩比较基准收益率③	业绩比较基准收益率标准差④	①-③	②-④
过去三个月	-1.44%	1.00%	-1.65%	1.02%	0.21%	-0.02%
过去六个月	-9.24%	1.03%	-9.17%	1.05%	-0.07%	-0.02%
过去一年	-18.92%	1.05%	-9.66%	1.02%	-9.26%	0.03%
过去三年	-29.22%	1.62%	-24.02%	1.45%	-5.20%	0.17%
过去五年	23.38%	1.60%	40.35%	1.49%	-16.97%	0.11%
自基金合同生效起至今	-22.20%	1.50%	-5.97%	1.41%	-16.23%	0.09%

### 3.2.2 自基金合同生效以来基金份额累计净值增长率变动及其与同期业绩比较基准收益率变动的比较



南方大数据100指数A累计净值增长率与同期业绩比较基准收益率的历史走势对比图

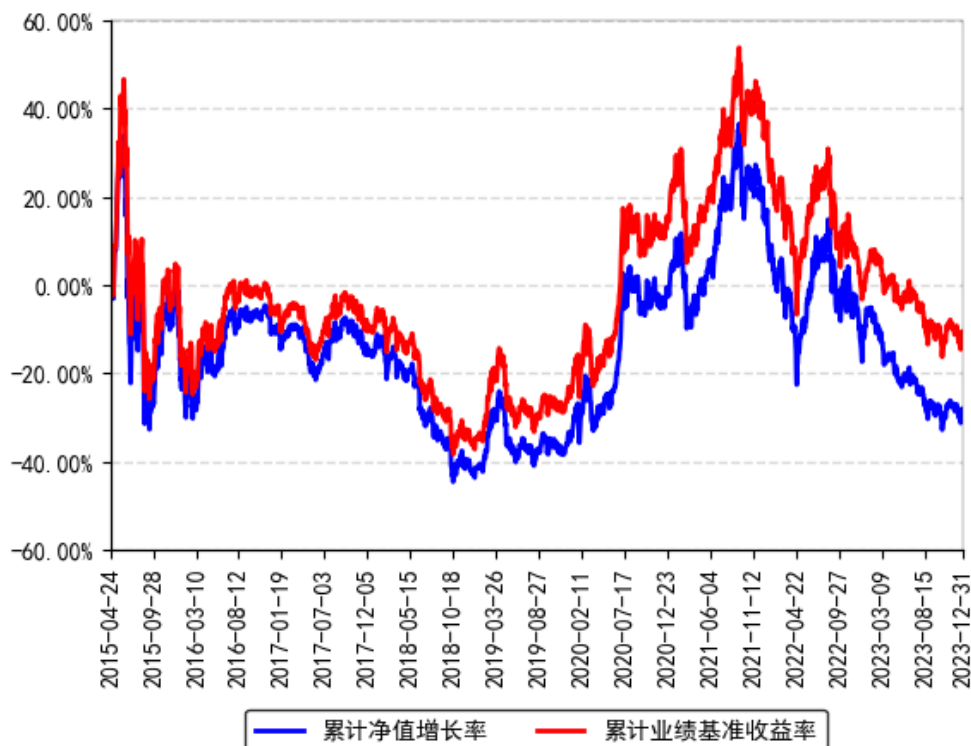

南方大数据100指数C累计净值增长率与同期业绩比较基准收益率的历史走势对比图

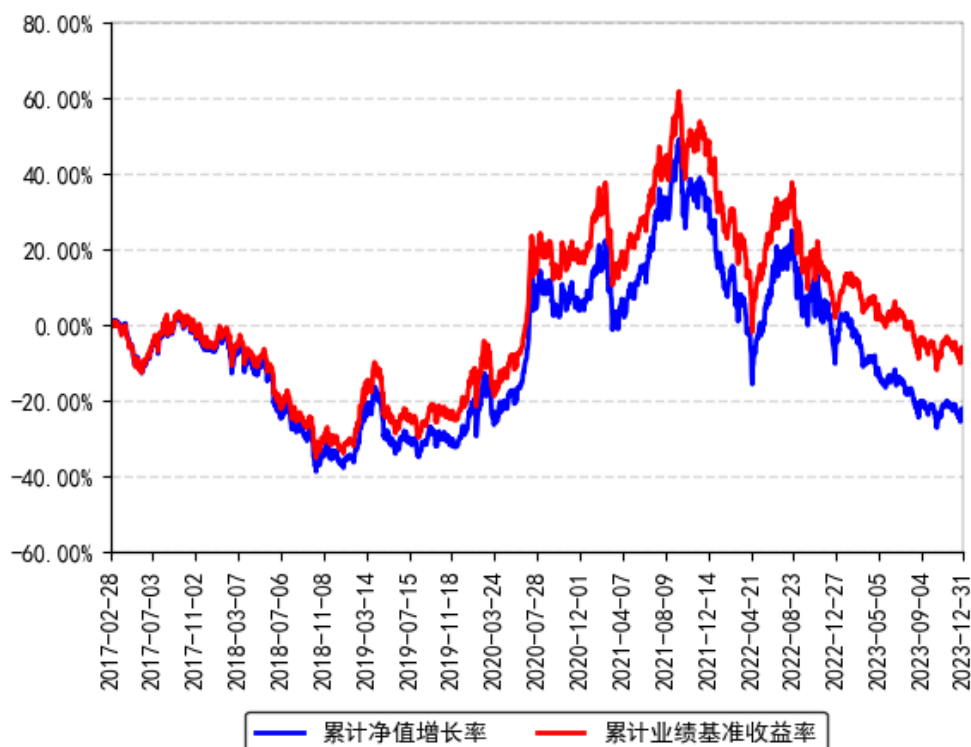

注：本基金从2017年2月23日起新增C类份额，C类份额自2017年2月28日起存续。

### 3.2.3 过去五年以来基金每年净值增长率及其与同期业绩比较基准收益率的比较

南方大数据100指数A每年净值增长率与同期业绩比较基准收益率的对比图

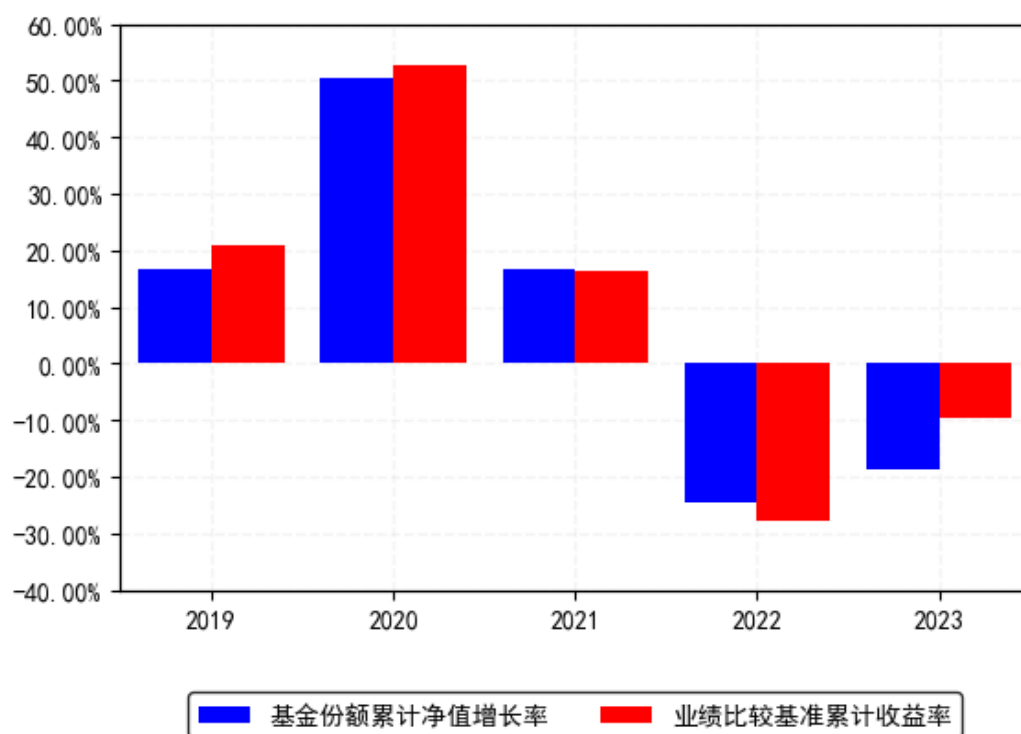

南方大数据100指数C每年净值增长率与同期业绩比较基准收益率的对比图

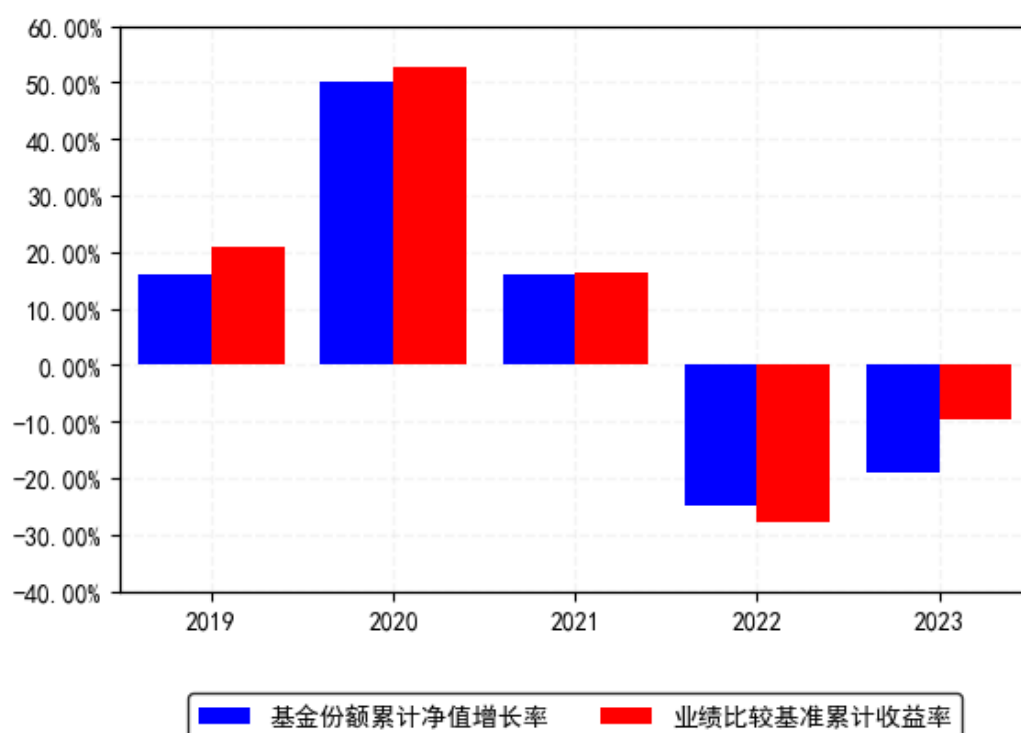

### 3.3 过去三年基金的利润分配情况

本基金过去三年未进行利润分配。

## § 4 管理人报告

### 4.1 基金管理人及基金经理情况

#### 4.1.1 基金管理人及其管理基金的经验

1998 年 3 月 6 日，经中国证监会批准，南方基金管理有限公司作为国内首批规范的基金管理公司正式成立，成为我国“新基金时代”的起始标志。

2018 年 1 月，公司整体变更设立为南方基金管理股份有限公司。目前，公司总部设在深圳，在北京、上海、深圳、南京、成都、合肥等地设有分公司，在香港和深圳前海设有子公司——南方东英资产管理有限公司（香港子公司）和南方资本管理有限公司（深圳子公司）。其中，南方东英是境内基金公司获批成立的第一家境外分支机构。

南方基金管理股份有限公司旗下管理公募基金、全国社保、基本养老保险、企业年金、职业年金和专户组合，已发展成为产品种类丰富、业务领域全面、经营业绩优秀、资产管理规模位居前列的基金管理公司之一。

#### 4.1.2 基金经理（或基金经理小组）及基金经理助理简介

姓名	职务	任本基金的基金经理（助理）期限		证券从业年限	说明
		任职日期	离任日期		
冯雨生	本基金基金经理	2023 年 6 月 16 日	-	16 年	北京大学金融学硕士，特许金融分析师（CFA），具有基金从业资格。曾就职于长盛基金管理有限公司，历任量化投资部量化研究员、部门负责人兼基金经理；2011 年 7 月 11 日至 2019 年 10 月 9 日，任长盛中证 100 指数基金经理；2011 年 12 月 20 日至 2019 年 10 月 9 日，任长盛沪深 300 指数基金经理；2015 年 4 月 27 日至 2017 年 10 月 23 日，任长盛高端装备混合基金经理；2015 年 5 月 29 日至 2019 年 10 月 9 日，任长盛中证申万一带一路指数分级基金经理；2015 年 6 月 18 日至 2020 年 10 月 23 日，任长盛成长价值混合基金经理；2015 年 8 月 13 日至 2019 年 10 月 9 日，任长盛中证全指证券指数基金经理；2016 年 9 月 12 日至 2019 年 8 月 12 日，任长盛战略新兴产业混合基金经理；2016 年 9 月 12 日至 2019 年 10 月 9 日，任长盛盛世混合基金经理；2016 年 9 月 12 日至 2021 年 6 月 17 日，任长盛积极配置债券基金经理；2017 年

					3月17日至2019年10月9日，任长盛同鑫行业配置混合基金经理；2017年5月3日至2019年10月9日，任长盛信息安全量化策略混合基金经理；2017年10月23日至2020年4月21日，任长盛同德主题混合基金经理；2020年4月15日至2021年1月20日，任长盛价值发现股票基金经理；2019年3月18日至2021年6月17日，任长盛量化多策略灵活配置混合、长盛量化红利混合、长盛多因子策略优选基金经理。2021年7月加入南方基金，现任数量化投资部总经理；2021年11月12日至今，任南方量化成长、南方中证500增强、南方绝对收益基金经理；2021年12月13日至今，兼任投资经理；2022年5月13日至今，任南方高股息股票基金经理；2023年6月16日至今，任大数据100基金经理。
钱厚翔	本基金基金经理（已离任）	2019年6月28日	2023年12月1日	9年	乔治华盛顿大学计算机科学硕士，具有基金从业资格。曾就职于平安磐海资本有限责任公司、平安证券股份有限公司，历任助理投资经理、投资经理。2018年9月加入南方基金数量化投资部；2019年4月18日至2020年6月15日，任南方安享绝对收益基金经理；2019年4月18日至2020年8月21日，任南方卓享绝对收益基金经理；2019年6月28日至2023年12月1日，任大数据100基金经理；2021年6月4日至今2023年12月1日，任南方上证50增强基金经理。

注：1、本基金首任基金经理的任职日期为本基金合同生效日，后任基金经理的任职日期以及历任基金经理的离任日期为公司相关会议作出决定的公告（生效）日期；

2、证券从业年限计算标准遵从中国证监会《证券投资基金经营机构董事、监事、高级管理人员及从业人员监督管理办法》中关于证券投资基金从业人员范围的相关规定。

#### 4.1.3 期末兼任私募资产管理计划投资经理的基金经理同时管理的产品情况

姓名	产品类型	产品数量（只）	资产净值(元)	任职时间
冯雨生	公募基金	5	2,131,043,078.88	2011年07月11日
	私募资产管理计划	-	-	-
	其他组合	-	-	-
	合计	5	2,131,043,078.88	-

注：报告期内，基金经理（冯雨生）不再担任 1 个私募资产管理计划的投资经理职务，离任日期为 2023 年 06 月 21 日；

#### 4.1.4 基金经理薪酬机制

公司基金经理薪酬由工资、奖金等构成。工资由基金经理任职的职位职级决定，重点体现员工能力和职位价值导向原则；奖金由员工的绩效贡献决定，重点体现绩效导向与差异化原则。对于兼任私募资产管理计划投资经理的基金经理，公司对私募资产管理计划产生的超额业绩报酬实施对应激励，并依据其管理产品的长期业绩与个人综合贡献情况实施分配。为贯彻激励约束相结合、激励与约束并重的管理理念，鼓励长期任职，防范经营风险，公司对基金经理奖金实施递延发放；同时，为加强员工利益与持有人利益相捆绑及一致性，公司对基金经理实施了跟投购基机制，有效引导基金经理为客户持续创造价值。

## 4.2 管理人对报告期内本基金运作合规守信情况的说明

本报告期内，本基金管理人严格遵守《中华人民共和国证券投资基金法》等有关法律法规、中国证监会和本基金基金合同的规定，本着诚实信用、勤勉尽责的原则管理和运用基金资产，在严格控制风险的基础上，为基金份额持有人谋求最大利益。本报告期内，本基金运作整体合法合规，没有损害基金份额持有人利益。基金的投资范围、投资比例及投资组合符合有关法律法规及基金合同的规定。

## 4.3 管理人对报告期内公平交易情况的专项说明

### 4.3.1 公平交易制度和控制方法

本基金管理人根据《证券投资基金管理公司公平交易制度指导意见》和有关法律法规的规定，针对股票、债券的一级市场申购和二级市场交易等投资管理活动，以及授权、研究分析、投资决策、交易执行、业绩评估等投资管理活动相关的各个环节，建立了股票、债券、基金等证券池管理制度和细则，投资管理制度和细则，集中交易管理办法，公平交易操作指引，异常交易管理制度等公平交易相关的公司制度或流程指引。通过加强投资决策、交易执行的内部控制，完善对投资交易行为的日常监控和事后分析评估，以及履行相关的报告和信息披露义务，切实防范投资管理业务中的不公平交易和利益输送行为，保护投资者合法权益。

### 4.3.2 公平交易制度的执行情况

本报告期内，本基金管理人严格执行《证券投资基金管理公司公平交易制度指导意见》，完善相应制度及流程，通过系统和人工等各种方式在各业务环节严格控制交易公平执行，公平对待旗下管理的所有基金和投资组合。公司每季度对旗下组合进行股票和债券的同向交易价差专项分析。

本报告期内，两两组合间单日、3 日、5 日时间窗口内同向交易买入溢价率均值或卖出溢价率均值显著不为 0 的情况不存在，并且交易占比也没有明显异常，未发现不公平对待各组合或组合间相互利益输送的情况。

#### 4.3.2.1 增加执行的基金经理公平交易制度执行情况及公平交易管理情况

本基金管理人依据《基金经理兼任私募资产管理计划投资经理工作指引（试行）》的要求，建立和完善了兼任相关的制度及流程，确保兼任基金经理公平对待其管理的所有投资组合。通过对基金经理的投资交易行为进行监控和分析，本报告期内，两两组合间各项操作、流程及事后分析均正常，未发现不公平对待各组合或组合间相互利益输送的情况。

#### 4.3.3 异常交易行为的专项说明

本基金于本报告期内不存在异常交易行为。本报告期内基金管理人管理的所有投资组合参与的交易所公开竞价同日反向交易成交较少的单边交易量超过该证券当日成交量的 5% 的交易次数为 25 次，是由于指数投资组合的投资策略导致。

### 4.4 管理人对报告期内基金的投资策略和业绩表现的说明

#### 4.4.1 报告期内基金投资策略和运作分析

2023 年，本基金进行被动式指数化投资，紧密跟踪大数据 100 指数，追求与业绩比较基准相似的回报。本基金投资以量化选股模型股票投资为主，按照基金合同编制大数据 100 策略指数，对样本空间的股票按照财务因子得分、市场驱动因子得分和大数据因子得分进行模型优化，然后将计算的综合得分从高到低排序，选取排名在前的股票进行投资。

#### 4.4.2 报告期内基金的业绩表现

截至报告期末，本基金 A 份额净值为 0.7190 元，报告期内，份额净值增长率为 -18.59%，同期业绩基准增长率为 -9.66%；本基金 C 份额净值为 0.7003 元，报告期内，份额净值增长率为 -18.92%，同期业绩基准增长率为 -9.66%。

### 4.5 管理人对宏观经济、证券市场及行业走势的简要展望

展望 2024 年，A 股估值处于历史低位，国内经济有望震荡上升，货币政策和财政政策对权益市场依然比较友好。未来几年，全球利率有望回落，资产回报率逐步下行，A 股的低估值和高成长性使得 A 股在全球权益资产中具有吸引力。未来随着上市公司盈利状况逐步改善，被市场低估的板块会逐步得到市场的认可。随着投资者信心的恢复和企业盈利的改善，A 股有望迎来不错的投资机会。高股息因子，价值因子和超预期类因子可能有不错的配置机会。我们将保持量化策略的定力，综合考虑性价比，依靠优秀的量化选股模型来获取超额收益。

#### 4.6 管理人内部有关本基金的监察稽核工作情况

本报告期内，本基金管理人根据法律法规、监管要求、自律规则和业务发展情况，严格遵守包括《公开募集证券投资基金信息披露管理办法》在内的公募基金行业各项法律法规及其他规范要求，有效落实了 2023 年度发布的《重要货币市场基金监管暂行规定》《基金从业人员管理规则》和《证券期货经营机构投资管理人员注册登记规则》等公募基金相关新法律法规。

本基金管理人坚持从保护基金份额持有人利益出发，树立并坚守“全员合规、合规从高层做起、合规创造价值、合规是公司生存基础、合规为先、行稳致远”的合规理念。严守底线，始终把内控和合规管理作为规范化管理的重点，通过有效过程管控，将合规管理全面深度嵌入流程与业务，积极推动主动合规风控管理，持续加强业务风险的控制与防范，确保各项法规和管理制度的落实，有效保障了旗下基金及公司各项业务合法合规、稳健有序运作开展。

本报告期内，本基金管理人结合新法规的实施、新的监管要求和公司业务发展实际情况，积极推动监管新规落实，持续完善内部控制体系和内部控制制度、业务流程，制订和修订了包括《合规手册》《数据合规管理规定》《从业人员个人投资管理办法》《防控内幕信息及交易管理制度》《信息和保密管理制度》《离任审计及审查制度》等一系列与监察稽核和合规内控相关的管理制度。

在进一步优化制度体系的基础上，本基金管理人贯彻“合规为先，行稳致远”的合规理念，着力创新文化宣传方式，提升宣导效果；优化员工行为检查方式，加强员工行为规范检查力度，严格进行合规问责，强化全员合规、主动合规理念；对投研交易、市场销售、后台运营及人员管理等业务和相关部门开展了定期稽核、专项稽核及多项自查，通过专项稽核和合规检查工作识别问题、防范风险、推动解决，促进公司业务合规运作、稳健经营；根据监管形势和市场形势的变化并结合业务发展的实际情况、各类组合或者业务特点，完善投资合规管理机制，采取事前防范、事中控制和事后监督等三阶段工作，持续完善投资合规风控制度流程和系统，加强流动性指标等重要指标的监控和内幕交易防控，有效确保投研交易业务合规运作；全面履行新产品、新业务合规评估程序，保障新产品、新业务合规开展；积极开展合规审核工作，不断强化销售合规风险管控，督促落实投资者适当性管理制度；完成各项信息披露工作，保障所披露信息的真实性、准确性和完整性；开展各类监管组织的投教活动，提升投教质效；监督和落实客户投诉处理，重视媒体监督和投资者关系管理。

本基金管理人高度重视反洗钱相关工作，贯彻风险为本，自评估驱动，反洗钱重点问题解决方案实现落地推进。从制度建设、系统功能建设、业务流程规范、宣传培训、监督检查等方面入手，将反洗钱工作贯穿于公司各项业务流程，有效提升了公司反洗钱工作的合规水平。

本基金管理人承诺将坚持诚实信用、勤勉尽责的原则管理和运用基金资产，积极健全全部管理制度，不断提高监察稽核及合规管理工作的科学性和有效性，持续全面推进合规数智化工作在更广范围应用并与合规管理工作深度融合，努力防范和管理各类风险，切实维护基金资产的安全与利益。

#### 4.7 管理人对报告期内基金估值程序等事项的说明

根据中国证监会相关规定和基金合同约定，本基金管理人应严格按照企业会计准则、中国证监会相关规定和基金合同关于估值的约定，对基金所持有的投资品种进行估值。本基金管理人已制定基金估值和份额净值计价的业务管理制度，明确基金估值的程序和技术，建立了估值委员会，组成人员包括副总经理、督察长、权益研究部总经理、固定收益研究部总经理、指数投资部总经理、现金及债券指数投资部总经理、风险管理部总经理及运作保障部总经理等。本基金管理人使用可靠的估值业务系统，估值人员熟悉各类投资品种的估值原则和具体估值程序。估值流程中包含风险监测、控制和报告机制。基金管理人改变估值技术，导致基金资产净值的变化在 0.25% 以上的，对所采用的相关估值技术、假设及输入值的适当性咨询会计师事务所的专业意见。本基金托管人根据法律法规要求履行估值及净值计算的复核责任。定价服务机构按照商业合同约定提供定价服务。基金经理可参与估值原则和方法的讨论，但不参与估值价格的最终决策。本报告期内，参与估值流程各方之间无重大利益冲突。

#### 4.8 管理人对报告期内基金利润分配情况的说明

根据相关法律法规的规定和基金合同的约定，以及本基金的实际运作情况，本基金报告期末未进行利润分配。在符合分红条件的前提下，本基金已实现尚未分配的可供分配收益部分，将严格按照基金合同的约定适时向投资者予以分配。

#### 4.9 报告期内基金持有人数或基金资产净值预警说明

报告期内，本基金未出现连续二十个交易日基金份额持有人数量不满二百人或者基金资产净值低于五千万元的情形。

## § 5 托管人报告

### 5.1 报告期内本基金托管人遵规守信情况声明

本报告期内，本基金托管人在对南方大数据 100 指数证券投资基金的托管过程中，严格遵守《证券投资基金法》及其他法律法规和基金合同的有关规定，不存在任何损害基金份额持有人利益的行为，完全尽职尽责地履行了基金托管人应尽的义务。



## 5.2 托管人对报告期内本基金投资运作合规守信、净值计算、利润分配等情况的说明

本报告期内，南方大数据 100 指数证券投资基金的管理人——南方基金管理股份有限公司在南方大数据 100 指数证券投资基金的投资运作、基金资产净值计算、基金份额申购赎回价格计算、基金费用开支等问题上，不存在任何损害基金份额持有人利益的行为，在各重要方面的运作严格按照基金合同的规定进行。

## 5.3 托管人对本年度报告中财务信息等内容的真实、准确和完整发表意见

本托管人依法对南方基金管理股份有限公司编制和披露的南方大数据 100 指数证券投资基金 2023 年年度报告中财务指标、净值表现、利润分配情况、财务会计报告、投资组合报告等内容进行了核查，以上内容真实、准确和完整。

# § 6 审计报告

## 6.1 审计报告基本信息

财务报表是否经过审计	是
审计意见类型	标准无保留意见
审计报告编号	普华永道中天审字(2024)第 23259 号

## 6.2 审计报告的基本内容

审计报告标题	审计报告
审计报告收件人	南方大数据 100 指数证券投资基金全体基金份额持有人
审计意见	<p>(一) 我们审计的内容</p> <p>我们审计了南方大数据 100 指数证券投资基金(以下简称“南方大数据 100 指数基金”)的财务报表,包括 2023 年 12 月 31 日的资产负债表,2023 年度的利润表和净资产变动表以及财务报表附注。</p> <p>(二) 我们的意见</p> <p>我们认为,后附的财务报表在所有重大方面按照企业会计准则和在财务报表附注中所列示的中国证券监督管理委员会(以下简称“中国证监会”)、中国证券投资基金业协会(以下简称“中国基金业协会”)发布的有关规定及允许的基金行业实务操作编制,公允反映了南方大数据 100 指数基金 2023 年 12 月 31 日的财务状况以及 2023 年度的经营成果和净资产变动情况。</p>
形成审计意见的基础	我们按照中国注册会计师审计准则的规定执行了审计工

	<p>作。审计报告的“注册会计师对财务报表审计的责任”部分进一步阐述了我们在这些准则下的责任。我们相信，我们获取的审计证据是充分、适当的，为发表审计意见提供了基础。</p> <p>按照中国注册会计师职业道德守则，我们独立于南方大数据 100 指数基金，并履行了职业道德方面的其他责任。</p>
强调事项	-
其他事项	-
其他信息	-
管理层和治理层对财务报表的责任	<p>南方大数据 100 指数基金的基金管理人南方基金管理股份有限公司(以下简称“基金管理人”)管理层负责按照企业会计准则和中国证监会、中国基金业协会发布的有关规定及允许的基金行业实务操作编制财务报表，使其实现公允反映，并设计、执行和维护必要的内部控制，以使财务报表不存在由于舞弊或错误导致的重大错报。</p> <p>在编制财务报表时，基金管理人管理层负责评估南方大数据 100 指数基金的持续经营能力，披露与持续经营相关的事项(如适用)，并运用持续经营假设，除非基金管理人管理层计划清算南方大数据 100 指数基金、终止运营或别无其他现实的选择。</p> <p>基金管理人治理层负责监督南方大数据 100 指数基金的财务报告过程。</p>
注册会计师对财务报表审计的责任	<p>我们的目标是对财务报表整体是否不存在由于舞弊或错误导致的重大错报获取合理保证，并出具包含审计意见的审计报告。合理保证是高水平的保证，但并不能保证按照审计准则执行的审计在某一重大错报存在时总能发现。错报可能由于舞弊或错误导致，如果合理预期错报单独或汇总起来可能影响财务报表使用者依据财务报表作出的经济决策，则通常认为错报是重大的。</p> <p>在按照审计准则执行审计工作的过程中，我们运用职业判断，并保持职业怀疑。同时，我们也执行以下工作：</p> <p>(一) 识别和评估由于舞弊或错误导致的财务报表重大错报风险；设计和实施审计程序以应对这些风险，并获取充分、适当的审计证据，作为发表审计意见的基础。由于舞弊可能涉及串通、伪造、故意遗漏、虚假陈述或凌驾于内部控制之上，未能发现由于舞弊导致的重大错报的风险高于未能发现由于错误导致的重大错报的风险。</p> <p>(二) 了解与审计相关的内部控制，以设计恰当的审计程序，但目的并非对内部控制的有效性发表意见。</p> <p>(三) 评价基金管理人管理层选用会计政策的恰当性和作出会计估计及相关披露的合理性。</p> <p>(四) 对基金管理人管理层使用持续经营假设的恰当性得</p>

	<p>出结论。同时，根据获取的审计证据，就可能对南方大数据 100 指数基金持续经营能力产生重大疑虑的事项或情况是否存在重大不确定性得出结论。如果我们得出结论认为存在重大不确定性，审计准则要求我们在审计报告中提请报表使用者注意财务报表中的相关披露；如果披露不充分，我们应当发表非无保留意见。我们的结论基于截至审计报告日可获得的信息。然而，未来的事项或情况可能导致南方大数据 100 指数基金不能持续经营。</p> <p>(五) 评价财务报表的总体列报(包括披露)、结构和内容，并评价财务报表是否公允反映相关交易和事项。</p> <p>我们与基金管理人治理层就计划的审计范围、时间安排和重大审计发现等事项进行沟通，包括沟通我们在审计中识别出的值得关注的内部控制缺陷。</p>	
会计师事务所的名称	普华永道中天会计师事务所（特殊普通合伙）	
注册会计师的姓名	张振波	吴玲玮
会计师事务所的地址	中国上海市黄浦区湖滨路 202 号领展企业广场 2 座普华永道中心 11 楼	
审计报告日期	2024 年 3 月 28 日	

## § 7 年度财务报表

### 7.1 资产负债表

会计主体：南方大数据 100 指数证券投资基金

报告截止日：2023 年 12 月 31 日

单位：人民币元

资产	附注号	本期末 2023 年 12 月 31 日	上年度末 2022 年 12 月 31 日
资产：			
货币资金	7.4.7.1	76,204,109.26	34,581,518.16
结算备付金		8,058,158.01	35,283,602.24
存出保证金		1,532,640.25	427,062.39
交易性金融资产	7.4.7.2	1,179,967,617.75	1,490,507,940.81
其中：股票投资		1,179,807,429.92	1,410,392,231.80
基金投资		-	-
债券投资		160,187.83	80,115,709.01
资产支持证券投资		-	-
贵金属投资		-	-
其他投资		-	-
衍生金融资产	7.4.7.3	-	-
买入返售金融资产	7.4.7.4	-	-

债权投资		-	-
其中：债券投资		-	-
资产支持证券投资		-	-
其他投资		-	-
其他债权投资		-	-
其他权益工具投资		-	-
应收清算款		-	33,829,727.25
应收股利		-	-
应收申购款		386,073.41	338,752.70
递延所得税资产		-	-
其他资产	7.4.7.5	-	-
资产总计		1,266,148,598.68	1,594,968,603.55
负债和净资产	附注号	本期末 2023 年 12 月 31 日	上年度末 2022 年 12 月 31 日
负债：			
短期借款		-	-
交易性金融负债		-	-
衍生金融负债	7.4.7.3	-	-
卖出回购金融资产款		-	-
应付清算款		13.20	22,146,023.32
应付赎回款		809,766.85	413,574.03
应付管理人报酬		532,199.72	679,037.62
应付托管费		106,439.90	135,807.50
应付销售服务费		6,698.84	6,958.06
应付投资顾问费		-	-
应交税费		0.35	0.17
应付利润		-	-
递延所得税负债		-	-
其他负债	7.4.7.6	3,663,533.51	3,984,822.19
负债合计		5,118,652.37	27,366,222.89
净资产：			
实收基金	7.4.7.7	1,754,677,927.45	1,775,434,797.51
其他综合收益		-	-
未分配利润	7.4.7.8	-493,647,981.14	-207,832,416.85
净资产合计		1,261,029,946.31	1,567,602,380.66
负债和净资产总计		1,266,148,598.68	1,594,968,603.55

注：报告截止日 2023 年 12 月 31 日，南方大数据 100 指数 A 份额净值 0.7190 元，基金份额总额 1,726,563,889.33 份；南方大数据 100 指数 C 份额净值 0.7003 元，基金份额总额 28,114,038.12 份；总份额合计 1,754,677,927.45 份。

## 7.2 利润表

会计主体：南方大数据 100 指数证券投资基金

本报告期：2023 年 1 月 1 日至 2023 年 12 月 31 日

单位：人民币元

项目	附注号	本期 2023 年 1 月 1 日至 2023 年 12 月 31 日	上年度可比期间 2022 年 1 月 1 日至 2022 年 12 月 31 日
一、营业总收入		-282,297,055.36	-495,096,885.23
1.利息收入		602,407.81	583,067.95
其中：存款利息收入	7.4.7.9	602,407.81	583,067.95
债券利息收入		-	-
资产支持证券利息 收入		-	-
买入返售金融资产 收入		-	-
其他利息收入		-	-
2.投资收益（损失以“-” 填列）		-204,375,700.03	-317,023,832.34
其中：股票投资收益	7.4.7.10	-217,073,838.60	-331,309,315.04
基金投资收益		-	-
债券投资收益	7.4.7.11	1,464,340.73	3,572,505.42
资产支持证券投资 收益	7.4.7.12	-	-
贵金属投资收益	7.4.7.13	-	-
衍生工具收益	7.4.7.14	-990,189.65	-
股利收益	7.4.7.15	12,223,987.49	10,712,977.28
以摊余成本计量的 金融资产终止确认产生的 收益		-	-
其他投资收益		-	-
3.公允价值变动收益（损 失以“-”号填列）	7.4.7.16	-78,581,433.26	-178,827,079.95
4.汇兑收益（损失以“-” 号填列）		-	-
5.其他收入（损失以“-” 号填列）	7.4.7.17	57,670.12	170,959.11
减：二、营业总支出		8,983,319.95	11,133,098.69
1.管理人报酬	7.4.10.2.1	7,002,620.24	8,750,385.61
其中：暂估管理人报酬		-	-
2.托管费	7.4.10.2.2	1,400,524.06	1,750,077.19
3.销售服务费	7.4.10.2.3	89,186.95	71,419.68
4.投资顾问费		-	-
5.利息支出		-	-
其中：卖出回购金融资产		-	-

支出			
6.信用减值损失		-	-
7.税金及附加		3.83	14.27
8.其他费用	7.4.7.18	490,984.87	561,201.94
三、利润总额（亏损总额以“-”号填列）		-291,280,375.31	-506,229,983.92
减：所得税费用		-	-
四、净利润（净亏损以“-”号填列）		-291,280,375.31	-506,229,983.92
五、其他综合收益的税后净额		-	-
六、综合收益总额		-291,280,375.31	-506,229,983.92

### 7.3 净资产变动表

会计主体：南方大数据 100 指数证券投资基金

本报告期：2023 年 1 月 1 日至 2023 年 12 月 31 日

单位：人民币元

项目	本期 2023 年 1 月 1 日至 2023 年 12 月 31 日			
	实收基金	其他综合收益	未分配利润	净资产合计
一、上期期末净资产	1,775,434,797.51	-	-207,832,416.85	1,567,602,380.66
加：会计政策变更	-	-	-	-
前期差错更正	-	-	-	-
其他	-	-	-	-
二、本期期初净资产	1,775,434,797.51	-	-207,832,416.85	1,567,602,380.66
三、本期增减变动额（减少以“-”号填列）	-20,756,870.06	-	-285,815,564.29	-306,572,434.35
（一）、综合收益总额	-	-	-291,280,375.31	-291,280,375.31
（二）、本期基金份额交易产生的净资产变动数（净资产减少以“-”号填列）	-20,756,870.06	-	5,464,811.02	-15,292,059.04
其中：1.基金申购款	121,976,917.00	-	-24,615,133.46	97,361,783.54
2.基金赎回款	-142,733,787.06	-	30,079,944.48	-112,653,842.58

(三)、本期向基金份额持有人分配利润产生的净资产变动(净资产减少以“-”号填列)	-	-	-	-
(四)、其他综合收益结转留存收益	-	-	-	-
四、本期期末净资产	1,754,677,927.45	-	-493,647,981.14	1,261,029,946.31
项目	上年度可比期间 2022 年 1 月 1 日至 2022 年 12 月 31 日			
	实收基金	其他综合收益	未分配利润	净资产合计
一、上期期末净资产	1,776,568,797.10	-	302,022,438.32	2,078,591,235.42
加：会计政策变更	-	-	-	-
前期差错更正	-	-	-	-
其他	-	-	-	-
二、本期期初净资产	1,776,568,797.10	-	302,022,438.32	2,078,591,235.42
三、本期增减变动额(减少以“-”号填列)	-1,133,999.59	-	-509,854,855.17	-510,988,854.76
(一)、综合收益总额	-	-	-506,229,983.92	-506,229,983.92
(二)、本期基金份额交易产生的净资产变动数(净资产减少以“-”号填列)	-1,133,999.59	-	-3,624,871.25	-4,758,870.84
其中：1.基金申购款	166,857,548.94	-	-3,298,747.56	163,558,801.38
2.基金赎回款	-167,991,548.53	-	-326,123.69	-168,317,672.22
(三)、本期向基金份额持有人分配利润产生的净资产变动(净资产减少以“-”号填列)	-	-	-	-
(四)、其他综合收益结转留存收	-	-	-	-

益				
四、本期期末净资产	1,775,434,797.51	-	-207,832,416.85	1,567,602,380.66

报表附注为财务报表的组成部分。

本报告 7.1 至 7.4 财务报表由下列负责人签署：

\_\_\_\_杨小松\_\_\_\_                      \_\_\_\_常克川\_\_\_\_                      \_\_\_\_徐超\_\_\_\_  
基金管理人负责人              主管会计工作负责人              会计机构负责人

## 7.4 报表附注

### 7.4.1 基金基本情况

南方大数据 100 指数证券投资基金(以下简称“本基金”)经中国证券监督管理委员会(以下简称“中国证监会”)证监许可[2015]279 号《关于准予南方大数据 100 指数证券投资基金注册的批复》注册,由南方基金管理股份有限公司(原南方基金管理有限公司,已于 2018 年 1 月 4 日办理完成工商变更登记)依照《中华人民共和国证券投资基金法》和《南方大数据 100 指数证券投资基金基金合同》负责公开募集。本基金为契约型开放式,存续期限不定,首次设立募集不包括认购资金利息共募集人民币 991,441,210.52 元,业经普华永道中天会计师事务所(特殊普通合伙)普华永道中天验字(2015)第 373 号验资报告予以验证。经向中国证监会备案,《南方大数据 100 指数证券投资基金基金合同》于 2015 年 4 月 24 日正式生效,基金合同生效日的基金份额总额为 991,441,210.52 份基金份额。本基金的基金管理人为南方基金管理股份有限公司,基金托管人为中国工商银行股份有限公司。

根据《关于南方大数据 100 指数证券投资基金增加 C 类份额并修改基金合同的公告》以及更新的《南方大数据 100 指数基金招募说明书》的有关规定,自 2017 年 2 月 23 日起,本基金根据销售服务费及赎回费收取方式的不同,将基金份额分为不同的类别。不从本类别基金资产中计提销售服务费的基金份额,称为 A 类基金份额;从本类别基金资产中计提销售服务费的基金份额,称为 C 类基金份额。本基金 A 类基金份额、C 类基金份额单独设置基金代码,分别计算和公告基金份额净值和基金份额累计净值。

根据《中华人民共和国证券投资基金法》和《南方大数据 100 指数证券投资基金基金合同》的有关规定,本基金主要投资于标的指数成份股、备选成份股。本基金可少量投资于非成份股(包括中小板、创业板及其他经中国证监会核准上市的股票以及存托凭证)、债券(包括国内依法发行和上市交易的国债、央行票据、金融债券、企业债券、公司债券、中期票据、短期融资券、超短期融资券、次级债券、政府支持机构债、政府支持债券、地方政府债、可转换债券及其他经中国证监会允许投资的债券)、资产支持证券、债券回购、银行存款(包括协议存款、定期存款及其他银行存款)、货币市场工具、权证、股指期货以及经中国证监会允许基金投资的其他金融工具,但需符合中国证监会的相关规定。其中,本基金 80%以上的基金资产投资于股票(含存托凭证)。本基金投资于标的指数成份股及其备选成份股的比例不



低于基金资产净值的 85%，且不低于非现金基金资产的 80%。每个交易日日终在扣除股指期货合约需缴纳的交易保证金后，现金或到期日在一年以内的政府债券的投资比例不低于基金资产净值的 5%，其中现金不包括结算备付金、存出保证金、应收申购款等。本基金的业绩比较基准为：大数据 100 指数收益率×95%+银行人民币活期存款利率(税后)×5%。

本财务报表由本基金的基金管理人南方基金管理股份有限公司于 2024 年 3 月 28 日批准报出。

## 7.4.2 会计报表的编制基础

本基金的财务报表按照财政部于 2006 年 2 月 15 日及以后期间颁布的《企业会计准则—基本准则》、各项具体会计准则、《资产管理产品相关会计处理规定》及其他相关规定(以下合称“企业会计准则”)、中国证监会颁布的《证券投资基金信息披露 XBRL 模板第 3 号<年度报告和中期报告>》、中国证券投资基金业协会(以下简称“中国基金业协会”)颁布的《证券投资基金会计核算业务指引》、本基金基金合同和在财务报表附注 7.4.4 所列示的中国证监会、中国基金业协会发布的有关规定及允许的基金行业实务操作编制。

本财务报表以持续经营为基础编制。

## 7.4.3 遵循企业会计准则及其他有关规定的声明

本基金 2023 年度财务报表符合企业会计准则的要求，真实、完整地反映了本基金 2023 年 12 月 31 日的财务状况以及 2023 年度的经营成果和净资产变动情况等有关信息。

## 7.4.4 重要会计政策和会计估计

### 7.4.4.1 会计年度

本基金会计年度为公历 1 月 1 日起至 12 月 31 日止。

### 7.4.4.2 记账本位币

本基金的记账本位币为人民币。

### 7.4.4.3 金融资产和金融负债的分类

金融工具，是指形成一方的金融资产并形成其他方的金融负债或权益工具的合同。当本基金成为金融工具合同的一方时，确认相关的金融资产、金融负债或权益工具。

#### (1) 金融资产

金融资产于初始确认时分类为：以摊余成本计量的金融资产、以公允价值计量且其变动计入其他综合收益的金融资产及以公允价值计量且其变动计入当期损益的金融资产。金融资产的分类取决于本基金管理金融资产的业务模式和金融资产的合同现金流量特征。本基金现无金融资产分类为以公允价值计量且其变动计入其他综合收益的金融资产。

债务工具

本基金持有的债务工具是指从发行方角度分析符合金融负债定义的工具，分别采用以下两种方式进行计量：

以摊余成本计量：

本基金管理以摊余成本计量的金融资产的业务模式为以收取合同现金流量为目标，且以摊余成本计量的金融资产合同现金流量特征与基本借贷安排相一致，即在特定日期产生的现金流量，仅为对本金和以未偿付本金金额为基础的利息的支付。本基金持有的以摊余成本计量的金融资产主要为银行存款、买入返售金融资产和其他各类应收款项等。

以公允价值计量且其变动计入当期损益：

本基金将持有的未划分为以摊余成本计量的债务工具，以公允价值计量且其变动计入当期损益。本基金持有的以公允价值计量且其变动计入当期损益的金融资产在资产负债表中以交易性金融资产列示。

权益工具

权益工具是指从发行方角度分析符合权益定义的工具。本基金将对其没有控制、共同控制和重大影响的权益工具（主要为股票投资）按照公允价值计量且其变动计入当期损益，在资产负债表中列示为交易性金融资产。

(2) 金融负债

金融负债于初始确认时分类为以摊余成本计量的金融负债和以公允价值计量且其变动计入当期损益的金融负债。本基金目前暂无金融负债分类为以公允价值计量且其变动计入当期损益的金融负债。本基金持有的以摊余成本计量的金融负债包括卖出回购金融资产款和其他各类应付款项等。

(3) 衍生金融工具

本基金将持有的衍生金融工具以公允价值计量且其变动计入当期损益，在资产负债表中列示为衍生金融资产/负债。

#### 7.4.4.4 金融资产和金融负债的初始确认、后续计量和终止确认

金融资产或金融负债在初始确认时以公允价值计量。对于以公允价值计量且其变动计入当期损益的金融资产和金融负债，相关交易费用计入当期损益；对于支付的价款中包含的债券或资产支持证券起息日或上次除息日至购买日止的利息，确认为应计利息，包含在交易性金融资产的账面价值中。对于其他类别的金融资产和金融负债，相关交易费用计入初始确认金额。

对于以公允价值计量且其变动计入当期损益的金融资产，按照公允价值进行后续计量；对于应收款项和其他金融负债采用实际利率法，以摊余成本进行后续计量。

本基金对于以摊余成本计量的金融资产，以预期信用损失为基础确认损失准备。

本基金考虑在资产负债表日无须付出不必要的额外成本和努力即可获得的有关过去事项、当前状况以及对未来经济状况的预测等合理且有依据的信息，以发生违约的风险为权重，计算合同应收的现金流量与预期能收到的现金流量之间差额的现值的概率加权金额，确认预期信用损失。

于每个资产负债表日，本基金对处于不同阶段的金融工具的预期信用损失分别进行计量。金融工具自初始确认后信用风险未显著增加的，处于第一阶段，本基金按照未来 12 个月内的预期信用损失计量损失准备；金融工具自初始确认后信用风险已显著增加但尚未发生信用减值的，处于第二阶段，本基金按照该工具整个存续期的预期信用损失计量损失准备；金融工具自初始确认后已经发生信用减值的，处于第三阶段，本基金按照该工具整个存续期的预期信用损失计量损失准备。

对于在资产负债表日具有较低信用风险的金融工具，本基金假设其信用风险自初始确认后并未显著增加，认定为处于第一阶段的金融工具，按照未来 12 个月内的预期信用损失计量损失准备。

本基金对于处于第一阶段和第二阶段的金融工具，按照其未扣除减值准备的账面余额和实际利率计算利息收入。对于处于第三阶段的金融工具，按照其账面余额减已计提减值准备后的摊余成本和实际利率计算利息收入。

本基金将计提或转回的损失准备计入当期损益。

金融资产满足下列条件之一的，予以终止确认：(1) 收取该金融资产现金流量的合同权利终止；(2) 该金融资产已转移，且本基金将金融资产所有权上几乎所有的风险和报酬转移给转入方；或者(3) 该金融资产已转移，虽然本基金既没有转移也没有保留金融资产所有权上几乎所有的风险和报酬，但是放弃了对该金融资产控制。

金融资产终止确认时，其账面价值与收到的对价的差额，计入当期损益。

当金融负债的现时义务全部或部分已经解除时，终止确认该金融负债或义务已解除的部分。终止确认部分的账面价值与支付的对价之间的差额，计入当期损益。

#### 7.4.4.5 金融资产和金融负债的估值原则

本基金持有的以公允价值计量且其变动计入当期损益的金融资产按如下原则确定公允价值并进行估值：

(1) 存在活跃市场的金融工具按其估值日的市场交易价格确定公允价值；估值日无交易且最近交易日后未发生影响公允价值计量的重大事件的，按最近交易日的市场交易价格确定公允价值。有充足证据表明估值日或最近交易日的市场交易价格不能真实反映公允价值的，应对市场交易价格进行调整，确定公允价值。与上述投资品种相同，但具有不同特征的，应以相同资产或负债的公允价值为基础，并在估值技术中考虑不同特征因素的影响。特征是指对资产出售或使用的限制等，如果该限制是针对资产持有者的，那么在估值技术中不应将该

限制作为特征考虑。此外，基金管理人不应考虑因大量持有相关资产或负债所产生的溢价或折价。

(2) 当金融工具不存在活跃市场，采用在当前情况下适用并且有足够可利用数据和其他信息支持的估值技术确定公允价值。采用估值技术时，优先使用可观察输入值，只有在无法取得相关资产或负债可观察输入值或取得不切实可行的情况下，才可以使用不可观察输入值。

(3) 如经济环境发生重大变化或证券发行人发生影响金融工具价格的重大事件，应对估值进行调整并确定公允价值。

#### 7.4.4.6 金融资产和金融负债的抵销

本基金持有的资产和承担的负债基本为金融资产和金融负债。当本基金 1) 具有抵销已确认金额的法定权利且该种法定权利现在是可执行的；且 2) 交易双方准备按净额结算时，金融资产与金融负债按抵销后的净额在资产负债表中列示。

#### 7.4.4.7 实收基金

实收基金为对外发行基金份额所募集的总金额在扣除损益平准金分摊部分后的余额。由于申购和赎回引起的实收基金变动分别于基金申购确认日及基金赎回确认日认列。上述申购和赎回分别包括基金转换所引起的转入基金的实收基金增加和转出基金的实收基金减少。

本基金发行的份额作为可回售工具具备以下特征：(1) 赋予基金份额持有人在基金清算时按比例份额获得该基金净资产的权利，这里所指基金净资产是扣除所有优先于该基金份额对基金资产要求权之后的剩余资产；这里所指按比例份额是清算时将基金的净资产分拆为金额相等的单位，并且将单位金额乘以基金份额持有人所持有的单位数量；(2) 该工具所属的类别次于其他所有工具类别，即本基金份额在归属于该类别前无须转换为另一种工具，且在清算时对基金资产没有优先于其他工具的要求权；(3) 该工具所属的类别中(该类别次于其他所有工具类别)，所有工具具有相同的特征(例如它们必须都具有可回售特征，并且用于计算回购或赎回价格的公式或其他方法都相同)；(4) 除了发行方应当以现金或其他金融资产回购或赎回该基金份额的合同义务外，该工具不满足金融负债定义中的任何其他特征；(5) 该工具在存续期内的预计现金流量总额，应当实质上基于该基金存续期内基金的损益、已确认净资产的变动、已确认和未确认净资产的公允价值变动(不包括本基金的任何影响)。

可回售工具，是指根据合同约定，持有方有权将该工具回售给发行方以获取现金或其他金融资产的权利，或者在未来某一不确定事项发生或者持有方死亡或退休时，自动回售给发行方的金融工具。

本基金没有同时具备下列特征的其他金融工具或合同：(1) 现金流量总额实质上基于基金的损益、已确认净资产的变动、已确认和未确认净资产的公允价值变动(不包括该基金或合同的任何影响)；(2) 实质上限制或固定了上述工具持有方所获得的剩余回报。

本基金将实收基金分类为权益工具，列报于净资产。

#### 7.4.4.8 损益平准金

损益平准金包括已实现平准金和未实现平准金。已实现平准金指在申购或赎回基金份额时，申购或赎回款项中包含的按累计未分配的已实现损益占净资产比例计算的金额。未实现平准金指在申购或赎回基金份额时，申购或赎回款项中包含的按累计未实现损益占净资产比例计算的金额。损益平准金于基金申购确认日或基金赎回确认日认列，并于期末全额转入未分配利润/(累计亏损)。

#### 7.4.4.9 收入/(损失)的确认和计量

股票投资在持有期间应取得的现金股利扣除由上市公司代扣代缴的个人所得税后的净额确认为投资收益。债券投资和资产支持证券投资在持有期间应取得的按票面利率(对于贴现债为按发行价计算的利率)或合同利率计算的利息扣除在适用情况下由债券和资产支持证券发行企业代扣代缴的个人所得税及由基金管理人缴纳的增值税后的净额确认为投资收益。

以公允价值计量且其变动计入当期损益的金融资产在持有期间的公允价值变动扣除按票面利率(对于贴现债为按发行价计算的利率)或合同利率计算的利息确认为公允价值变动损益;于处置时,其处置价格与初始确认金额之间的差额扣除相关交易费用及在适用情况下由基金管理人缴纳的增值税后的净额确认为投资收益,其中包括从公允价值变动损益结转的公允价值累计变动额。

应收款项在持有期间确认的利息收入按实际利率法计算,实际利率法与直线法差异较小的则按直线法计算。

#### 7.4.4.10 费用的确认和计量

本基金的管理人报酬、托管费和销售服务费在费用涵盖期间按基金合同约定的费率和计算方法逐日确认。

以摊余成本计量的金融负债在持有期间确认的利息支出按实际利率法计算,实际利率法与直线法差异较小的则按直线法计算。

#### 7.4.4.11 基金的收益分配政策

本基金同一类别的每一基金份额享有同等分配权。本基金收益以现金形式分配,但基金份额持有人可选择现金红利或将现金红利按分红除权日的基金份额净值自动转为基金份额进行再投资。若期末未分配利润中的未实现部分为正数,包括基金经营活动产生的未实现损益以及基金份额交易产生的未实现平准金等,则期末可供分配利润的金额为期末未分配利润中的已实现部分;若期末未分配利润的未实现部分为负数,则期末可供分配利润的金额为期末未分配利润,即已实现部分相抵未实现部分后的余额。

经宣告的拟分配基金收益于分红除权日从净资产转出。

#### 7.4.4.12 分部报告

本基金以内部组织结构、管理要求、内部报告制度为依据确定经营分部，以经营分部为基础确定报告分部并披露分部信息。经营分部是指本基金内同时满足下列条件的组成部分：(1) 该组成部分能够在日常活动中产生收入、发生费用(2) 本基金的基金管理人能够定期评价该组成部分的经营成果，以决定向其配置资源、评价其业绩(3) 本基金能够取得该组成部分的财务状况、经营成果和现金流量等有关会计信息。如果两个或多个经营分部具有相似的经济特征，并且满足一定条件的，则合并为一个经营分部。

本基金目前以一个单一的经营分部运作，不需要披露分部信息。

#### 7.4.4.13 其他重要的会计政策和会计估计

根据本基金的估值原则和中国证监会允许的基金行业估值实务操作，本基金确定以下以公允价值计量且其变动计入当期损益的金融资产的公允价值时采用的估值方法及其关键假设如下：

(1) 对于证券交易所上市的股票，若出现重大事项停牌或交易不活跃(包括涨跌停时的交易不活跃)等情况，本基金根据中国证监会公告[2017]13号《中国证监会关于证券投资基金估值业务的指导意见》，根据具体情况采用《关于发布中基协(AMAC)基金行业股票估值指数的通知》提供的指数收益法等估值技术进行估值。

(2) 对于在锁定期内的非公开发行股票、首次公开发行股票时公司股东公开发售股份、通过大宗交易取得的带限售期的股票等流通受限股票，根据中国基金业协会中基协发[2017]6号《关于发布〈证券投资基金投资流通受限股票估值指引(试行)〉的通知》之附件《证券投资基金投资流通受限股票估值指引(试行)》(以下简称“指引”)，按估值日在证券交易所上市交易的同一股票的公允价值扣除中证指数有限公司根据指引所独立提供的该流通受限股票剩余限售期对应的流动性折扣后的价值进行估值。

(3) 对于在证券交易所上市或挂牌转让的固定收益品种(可转换债券、可交换债券除外)及在银行间同业市场交易的固定收益品种，根据中国证监会公告[2017]13号《中国证监会关于证券投资基金估值业务的指导意见》及中国基金业协会中基协字[2022]566号《关于发布〈关于固定收益品种的估值处理标准〉的通知》之附件《关于固定收益品种的估值处理标准》采用估值技术确定公允价值。本基金持有的证券交易所上市或挂牌转让的固定收益品种(可转换债券、可交换债券除外)，按照中证指数有限公司所独立提供的估值结果确定公允价值。本基金持有的银行间同业市场固定收益品种按照中债金融估值中心有限公司所独立提供的估值结果确定公允价值。

### 7.4.5 会计政策和会计估计变更以及差错更正的说明

#### 7.4.5.1 会计政策变更的说明

本基金本报告期未发生会计政策变更。

### 7.4.5.2 会计估计变更的说明

本基金本报告期未发生会计估计变更。

### 7.4.5.3 差错更正的说明

本基金在本报告期间无须说明的会计差错更正。

### 7.4.6 税项

根据财政部、国家税务总局财税[2002]128号《关于开放式证券投资基金有关税收问题的通知》、财税[2008]1号《关于企业所得税若干优惠政策的通知》、财税[2012]85号《关于实施上市公司股息红利差别化个人所得税政策有关问题的通知》、财税[2015]101号《关于上市公司股息红利差别化个人所得税政策有关问题的通知》、财税[2016]36号《关于全面推开营业税改征增值税试点的通知》、财税[2016]46号《关于进一步明确全面推开营改增试点金融业有关政策的通知》、财税[2016]70号《关于金融机构同业往来等增值税政策的补充通知》、财税[2016]140号《关于明确金融 房地产开发 教育辅助服务等增值税政策的通知》、财税[2017]2号《关于资管产品增值税政策有关问题的补充通知》、财税[2017]56号《关于资管产品增值税有关问题的通知》、财税[2017]90号《关于租入固定资产进项税额抵扣等增值税政策的通知》及其他相关财税法规和实务操作，主要税项列示如下：

(1) 资管产品运营过程中发生的增值税应税行为，以资管产品管理人为增值税纳税人。资管产品管理人运营资管产品过程中发生的增值税应税行为，暂适用简易计税方法，按照3%的征收率缴纳增值税。

对证券投资基金管理人运用基金买卖股票、债券的转让收入免征增值税，对国债、地方政府债以及金融同业往来利息收入亦免征增值税。资管产品管理人运营资管产品提供的贷款服务，以产生的利息及利息性质的收入为销售额。

(2) 对基金从证券市场中取得的收入，包括买卖股票、债券的差价收入，股票的股息、红利收入，债券的利息收入及其他收入，暂不征收企业所得税。

(3) 对基金取得的企业债券利息收入，应由发行债券的企业在向基金支付利息时代扣代缴20%的个人所得税。对基金从上市公司取得的股息红利所得，持股期限在1个月以内(含1个月)的，其股息红利所得全额计入应纳税所得额；持股期限在1个月以上至1年(含1年)的，暂减按50%计入应纳税所得额；持股期限超过1年的，暂免征收个人所得税。对基金持有的上市公司限售股，解禁后取得的股息、红利收入，按照上述规定计算纳税，持股时间自解禁日起计算；解禁前取得的股息、红利收入继续暂减按50%计入应纳税所得额。上述所得统一适用20%的税率计征个人所得税。

(4) 基金卖出股票按0.1%的税率缴纳股票交易印花税，买入股票不征收股票交易印花税。根据财政部、国家税务总局公告2023年第39号《关于减半征收证券交易印花税的公告》，自2023年8月28日起，证券交易印花税实施减半征收。

(5) 本基金的城市维护建设税、教育费附加和地方教育附加等税费按照实际缴纳增值税额的适用比例计算缴纳。

#### 7.4.7 重要财务报表项目的说明

##### 7.4.7.1 货币资金

单位：人民币元

项目	本期末 2023 年 12 月 31 日	上年度末 2022 年 12 月 31 日
活期存款	76,204,109.26	34,581,518.16
等于：本金	76,196,700.82	34,579,019.71
加：应计利息	7,408.44	2,498.45
减：坏账准备	-	-
定期存款	-	-
等于：本金	-	-
加：应计利息	-	-
减：坏账准备	-	-
其中：存款期限 1 个月以内	-	-
存款期限 1-3 个月	-	-
存款期限 3 个月以上	-	-
其他存款	-	-
等于：本金	-	-
加：应计利息	-	-
减：坏账准备	-	-
合计	76,204,109.26	34,581,518.16

##### 7.4.7.2 交易性金融资产

单位：人民币元

项目	本期末 2023 年 12 月 31 日				
	成本	应计利息	公允价值	公允价值变动	
股票	1,280,364,524.40	-	1,179,807,429.92	-100,557,094.48	
贵金属投资-金交所黄金合约	-	-	-	-	
债券	交易所市场	131,900.00	79.41	160,187.83	28,208.42
	银行间市场	-	-	-	-
	合计	131,900.00	79.41	160,187.83	28,208.42
资产支持证券	-	-	-	-	
基金	-	-	-	-	
其他	-	-	-	-	
合计	1,280,496,424.40	79.41	1,179,967,617.75	-100,528,886.06	



项目	上年度末 2022 年 12 月 31 日				
	成本	应计利息	公允价值	公允价值变动	
股票	1,431,800,917.11	-	1,410,392,231.80	-21,408,685.31	
贵金属投资-金交所黄金合约	-	-	-	-	
债券	交易所市场	79,176,737.49	1,055,259.01	80,115,709.01	-116,287.49
	银行间市场	-	-	-	-
	合计	79,176,737.49	1,055,259.01	80,115,709.01	-116,287.49
资产支持证券	-	-	-	-	
基金	-	-	-	-	
其他	-	-	-	-	
合计	1,510,977,654.60	1,055,259.01	1,490,507,940.81	-21,524,972.80	

### 7.4.7.3 衍生金融资产/负债

#### 7.4.7.3.1 衍生金融资产/负债期末余额

单位：人民币元

项目	本期末 2023 年 12 月 31 日			
	合同/名义金额	公允价值		备注
		资产	负债	
利率衍生工具	-	-	-	-
货币衍生工具	-	-	-	-
权益衍生工具	11,353,520.00	-	-	-
一指股指期货	11,353,520.00	-	-	-
其他衍生工具	-	-	-	-
合计	11,353,520.00	-	-	-
项目	上年度末 2022 年 12 月 31 日			
	合同/名义金额	公允价值		备注
		资产	负债	
利率衍生工具	-	-	-	-
货币衍生工具	-	-	-	-
权益衍生工具	-	-	-	-
其他衍生工具	-	-	-	-
合计	-	-	-	-

#### 7.4.7.3.2 期末基金持有的期货合约情况

代码	名称	持仓量（买/卖）	合约市值	公允价值变动
IM2401	IM2401	10.00	11,776,000.00	422,480.00
合计				422,480.00
减：可抵销期货暂收款				422,480.00
净额				-

注：1、买入持仓量以正数表示，卖出持仓量以负数表示。

2、衍生金融资产项下的权益衍生工具为股指期货投资，净额为 0。在当日无负债结算制度下，结算准备金已包括所持股指期货合约产生的持仓损益，则衍生金融资产项下的股指期货投资与相关的期货暂收款(结算所得的持仓损益)之间按抵销后的净额为 0。

#### 7.4.7.4 买入返售金融资产

##### 7.4.7.4.1 各项买入返售金融资产期末余额

本基金本报告期末及上年度末无各项买入返售金融资产。

##### 7.4.7.4.2 期末买断式逆回购交易中取得的债券

本基金本报告期末及上年度末无买断式逆回购交易中取得的债券。

#### 7.4.7.5 其他资产

本基金本报告期末及上年度末无其他资产。

#### 7.4.7.6 其他负债

单位：人民币元

项目	本期末 2023 年 12 月 31 日	上年度末 2022 年 12 月 31 日
应付券商交易单元保证金	-	-
应付赎回费	311.11	634.62
应付证券出借违约金	-	-
应付交易费用	51,313.55	652,383.59
其中：交易所市场	51,313.55	652,383.59
银行间市场	-	-
应付利息	-	-
预提费用	90,000.00	90,000.00
应付指数使用费	3,521,908.85	3,241,803.98
合计	3,663,533.51	3,984,822.19

#### 7.4.7.7 实收基金

金额单位：人民币元

南方大数据 100 指数 A		
项目	本期 2023 年 1 月 1 日至 2023 年 12 月 31 日	
	基金份额（份）	账面金额
上年度末	1,751,697,929.01	1,751,697,929.01
本期申购	86,342,116.99	86,342,116.99
本期赎回（以“-”号填列）	-111,476,156.67	-111,476,156.67
基金拆分/份额折算前	-	-
基金份额折算变动份额	-	-
本期申购	-	-
本期赎回（以“-”号填列）	-	-
本期末	1,726,563,889.33	1,726,563,889.33

南方大数据 100 指数 C		
项目	本期 2023 年 1 月 1 日至 2023 年 12 月 31 日	
	基金份额 (份)	账面金额
上年度末	23,736,868.50	23,736,868.50
本期申购	35,634,800.01	35,634,800.01
本期赎回 (以“-”号填列)	-31,257,630.39	-31,257,630.39
基金拆分/份额折算前	-	-
基金份额折算变动份额	-	-
本期申购	-	-
本期赎回 (以“-”号填列)	-	-
本期末	28,114,038.12	28,114,038.12

注：红利再投及转入份额计入本期申购，转出份额计入本期赎回。

#### 7.4.7.8 未分配利润

单位：人民币元

南方大数据 100 指数 A			
项目	已实现部分	未实现部分	未分配利润合计
上年度末	-373,582,368.39	168,985,506.31	-204,596,862.08
加：会计政策变更	-	-	-
前期差错更正	-	-	-
其他	-	-	-
本期期初	-373,582,368.39	168,985,506.31	-204,596,862.08
本期利润	-209,273,068.66	-77,137,732.39	-286,410,801.05
本期基金份额交易产生的变动数	7,868,193.52	-2,082,730.22	5,785,463.30
其中：基金申购款	-24,574,771.21	7,173,336.89	-17,401,434.32
基金赎回款	32,442,964.73	-9,256,067.11	23,186,897.62
本期已分配利润	-	-	-
本期末	-574,987,243.53	89,765,043.70	-485,222,199.83

南方大数据 100 指数 C			
项目	已实现部分	未实现部分	未分配利润合计
上年度末	-5,602,224.58	2,366,669.81	-3,235,554.77
加：会计政策变更	-	-	-
前期差错更正	-	-	-
其他	-	-	-
本期期初	-5,602,224.58	2,366,669.81	-3,235,554.77
本期利润	-3,425,873.39	-1,443,700.87	-4,869,574.26
本期基金份额交易产生的变动数	-981,411.23	660,758.95	-320,652.28
其中：基金申购款	-10,734,379.13	3,520,679.99	-7,213,699.14
基金赎回款	9,752,967.90	-2,859,921.04	6,893,046.86

本期已分配利润	-	-	-
本期末	-10,009,509.20	1,583,727.89	-8,425,781.31

#### 7.4.7.9 存款利息收入

单位：人民币元

项目	本期 2023 年 1 月 1 日至 2023 年 12 月 31 日	上年度可比期间 2022 年 1 月 1 日至 2022 年 12 月 31 日
活期存款利息收入	251,162.73	215,811.65
定期存款利息收入	-	-
其他存款利息收入	-	-
结算备付金利息收入	343,323.89	360,809.03
其他	7,921.19	6,447.27
合计	602,407.81	583,067.95

#### 7.4.7.10 股票投资收益

单位：人民币元

项目	本期 2023 年 1 月 1 日至 2023 年 12 月 31 日	上年度可比期间 2022 年 1 月 1 日至 2022 年 12 月 31 日
卖出股票成交总额	10,429,778,506.57	14,382,858,649.99
减：卖出股票成本总额	10,631,743,882.69	14,688,318,090.21
减：交易费用	15,108,462.48	25,849,874.82
买卖股票差价收入	-217,073,838.60	-331,309,315.04

注：上述交易费用（如有）包含股票买卖产生的交易费用。

#### 7.4.7.11 债券投资收益

##### 7.4.7.11.1 债券投资收益项目构成

单位：人民币元

项目	本期 2023 年 1 月 1 日至 2023 年 12 月 31 日	上年度可比期间 2022 年 1 月 1 日至 2022 年 12 月 31 日
债券投资收益——利息收入	353,573.47	1,034,972.91
债券投资收益——买卖债券（、债转股及债券到期兑付）差价收入	1,110,767.26	2,537,532.51
债券投资收益——赎回差价收入	-	-
债券投资收益——申购差价收入	-	-
合计	1,464,340.73	3,572,505.42

##### 7.4.7.11.2 债券投资收益——买卖债券差价收入

单位：人民币元

项目	本期 2023 年 1 月 1 日至 2023 年 12 月 31 日	上年度可比期间 2022 年 1 月 1 日至 2022 年 12 月 31 日
----	-------------------------------------	--

卖出债券（债转股及债券到期兑付）成交总额	84,375,644.63	39,417,452.58
减：卖出债券（债转股及债券到期兑付）成本总额	81,855,937.49	36,591,828.51
减：应计利息总额	1,408,784.80	287,617.93
减：交易费用	155.08	473.63
买卖债券差价收入	1,110,767.26	2,537,532.51

注：上述交易费用（如有）包含债券买卖产生的交易费用。

#### 7.4.7.12 资产支持证券投资收益

##### 7.4.7.12.1 资产支持证券投资收益——买卖资产支持证券差价收入

本基金本报告期内及上年度可比期间无资产支持证券投资收益。

#### 7.4.7.13 贵金属投资收益

##### 7.4.7.13.1 贵金属投资收益项目构成

本基金本报告期内及上年度可比期间无贵金属投资收益。

##### 7.4.7.13.2 贵金属投资收益——买卖贵金属差价收入

本基金本报告期内及上年度可比期间无买卖贵金属差价收入。

##### 7.4.7.13.3 贵金属投资收益——赎回差价收入

本基金本报告期内及上年度可比期间无贵金属赎回差价收入。

#### 7.4.7.14 衍生工具收益

##### 7.4.7.14.1 衍生工具收益——买卖权证差价收入

本基金本报告期内及上年度可比期间无衍生工具买卖权证差价收入。

##### 7.4.7.14.2 衍生工具收益——其他投资收益

单位：人民币元

项目	本期 2023 年 1 月 1 日至 2023 年 12 月 31 日	上年度可比期间 2022 年 1 月 1 日至 2022 年 12 月 31 日
股指期货-投资收益	-990,189.65	-

#### 7.4.7.15 股利收益

单位：人民币元

项目	本期 2023 年 1 月 1 日至 2023 年 12 月 31 日	上年度可比期间 2022 年 1 月 1 日至 2022 年 12 月 31 日
股票投资产生的股利收益	12,223,987.49	10,712,977.28
其中：证券出借权益补偿收入	-	-
基金投资产生的股利收益	-	-

合计	12,223,987.49	10,712,977.28
----	---------------	---------------

#### 7.4.7.16 公允价值变动收益

单位：人民币元

项目名称	本期 2023 年 1 月 1 日至 2023 年 12 月 31 日	上年度可比期间 2022 年 1 月 1 日至 2022 年 12 月 31 日
1.交易性金融资产	-79,003,913.26	-178,827,079.95
——股票投资	-79,148,409.17	-178,710,792.46
——债券投资	144,495.91	-116,287.49
——资产支持证券投资	-	-
——贵金属投资	-	-
——其他	-	-
2.衍生工具	422,480.00	-
——权证投资	-	-
——期货投资	422,480.00	-
3.其他	-	-
减：应税金融商品公允价值变动产生的预估增值税	-	-
合计	-78,581,433.26	-178,827,079.95

#### 7.4.7.17 其他收入

单位：人民币元

项目	本期 2023 年 1 月 1 日至 2023 年 12 月 31 日	上年度可比期间 2022 年 1 月 1 日至 2022 年 12 月 31 日
基金赎回费收入	52,663.50	140,023.95
基金转换费收入	5,006.62	30,935.16
合计	57,670.12	170,959.11

#### 7.4.7.18 其他费用

单位：人民币元

项目	本期 2023 年 1 月 1 日至 2023 年 12 月 31 日	上年度可比期间 2022 年 1 月 1 日至 2022 年 12 月 31 日
审计费用	90,000.00	90,000.00
信息披露费	120,000.00	120,000.00
证券出借违约金	-	-
指数使用费	280,104.87	350,015.43
银行费用	880.00	1,186.51
合计	490,984.87	561,201.94

### 7.4.8 或有事项、资产负债表日后事项的说明

#### 7.4.8.1 或有事项

截至资产负债表日，本基金并无须作披露的或有事项。

### 7.4.8.2 资产负债表日后事项

截至财务报告批准报出日，本基金无需要披露的资产负债表日后事项。

### 7.4.9 关联方关系

关联方名称	与本基金的关系
南方基金管理股份有限公司("南方基金")	基金管理人、登记机构、基金销售机构
中国工商银行股份有限公司("中国工商银行")	基金托管人、基金销售机构
华泰证券股份有限公司("华泰证券")	基金管理人的股东、基金销售机构
兴业证券股份有限公司("兴业证券")	基金管理人的股东、基金销售机构
南方资本管理有限公司("南方资本")	基金管理人的子公司
南方东英资产管理有限公司("南方东英")	基金管理人的子公司
厦门国际信托有限公司("厦门国际信托")	基金管理人的股东
深圳市投资控股有限公司("深圳投资控股")	基金管理人的股东
厦门合泽吉企业管理合伙企业(有限合伙)	基金管理人的股东
厦门合泽祥企业管理合伙企业(有限合伙)	基金管理人的股东
厦门合泽益企业管理合伙企业(有限合伙)	基金管理人的股东
厦门合泽盈企业管理合伙企业(有限合伙)	基金管理人的股东
华泰联合证券有限责任公司("华泰联合")	基金管理人的股东华泰证券控制的公司

注：下述关联交易均在正常业务范围内按一般商业条款订立。

### 7.4.10 本报告期及上年度可比期间的关联方交易

#### 7.4.10.1 通过关联方交易单元进行的交易

##### 7.4.10.1.1 股票交易

金额单位：人民币元

关联方名称	本期 2023 年 1 月 1 日至 2023 年 12 月 31 日		上年度可比期间 2022 年 1 月 1 日至 2022 年 12 月 31 日	
	成交金额	占当期股票成交总额的比例	成交金额	占当期股票成交总额的比例
华泰证券	12,834,007,818.05	61.41%	9,204,611,642.09	32.04%

##### 7.4.10.1.2 债券交易

金额单位：人民币元

关联方名称	本期 2023 年 1 月 1 日至 2023 年 12 月 31 日		上年度可比期间 2022 年 1 月 1 日至 2022 年 12 月 31 日	
	成交金额	占当期债券成交总额的比例	成交金额	占当期债券成交总额的比例
华泰证券	76,361,724.08	92.04%	42,939,664.36	29.06%

##### 7.4.10.1.3 权证交易

本基金本报告期内及上年度可比期间无通过关联方交易单元进行的权证交易。

#### 7.4.10.1.4 应支付关联方的佣金

金额单位：人民币元

关联方名称	本期 2023 年 1 月 1 日至 2023 年 12 月 31 日			
	当期佣金	占当期佣金总量的比例	期末应付佣金余额	占期末应付佣金总额的比例
华泰证券	1,283,434.30	40.62%	-	-
关联方名称	上年度可比期间 2022 年 1 月 1 日至 2022 年 12 月 31 日			
	当期佣金	占当期佣金总量的比例	期末应付佣金余额	占期末应付佣金总额的比例
华泰证券	920,488.82	10.15%	652,383.59	100.00%

注：1. 上述佣金按市场佣金率计算。

2. 该类佣金协议的服务范围还包括佣金收取方为本基金提供的证券投资研究成果和市场信息服务等。

#### 7.4.10.2 关联方报酬

##### 7.4.10.2.1 基金管理费

单位：人民币元

项目	本期 2023 年 1 月 1 日至 2023 年 12 月 31 日	上年度可比期间 2022 年 1 月 1 日至 2022 年 12 月 31 日
当期发生的基金应支付的管理费	7,002,620.24	8,750,385.61
其中：应支付销售机构的客户维护费	2,293,386.62	2,844,711.80
应支付基金管理人的净管理费	4,709,233.62	5,905,673.81

注：支付基金管理人南方基金的管理人报酬按前一日基金资产净值 0.50% 的年费率计提，逐日累计至每月月底，按月支付。其计算公式为：

日管理人报酬 = 前一日基金资产净值 × 0.50% ÷ 当年天数。

##### 7.4.10.2.2 基金托管费

单位：人民币元

项目	本期 2023 年 1 月 1 日至 2023 年 12 月 31 日	上年度可比期间 2022 年 1 月 1 日至 2022 年 12 月 31 日
当期发生的基金应支付的托管费	1,400,524.06	1,750,077.19

注：支付基金托管人的托管费按前一日基金资产净值的 0.10% 的年费率计提，逐日累计至每月月底，按月支付。其计算公式为：

日托管费 = 前一日基金资产净值 × 0.10% ÷ 当年天数。



### 7.4.10.2.3 销售服务费

单位：人民币元

获得销售服务费的各关联方名称	本期 2023 年 1 月 1 日至 2023 年 12 月 31 日		
	当期发生的基金应支付的销售服务费		
	南方大数据 100 指数 A	南方大数据 100 指数 C	合计
工商银行	-	581.82	581.82
华泰证券	-	238.76	238.76
南方基金	-	17,809.01	17,809.01
合计	-	18,629.59	18,629.59
获得销售服务费的各关联方名称	上年度可比期间 2022 年 1 月 1 日至 2022 年 12 月 31 日		
	当期发生的基金应支付的销售服务费		
	南方大数据 100 指数 A	南方大数据 100 指数 C	合计
工商银行	-	-	-
华泰证券	-	245.84	245.84
南方基金	-	16,937.32	16,937.32
合计	-	17,183.16	17,183.16

注：支付基金销售机构的销售服务费按前一日 C 类基金份额的基金资产净值 0.40% 的年费率计提，逐日累计至每月月底，按月支付给南方基金，再由南方基金计算并支付给各基金销售机构。其计算公式为：

$$\text{日销售服务费} = \text{前一日 C 类基金份额的基金资产净值} \times 0.40\% \div \text{当年天数}。$$

### 7.4.10.3 与关联方进行银行间同业市场的债券（含回购）交易

本基金本报告期内及上年度可比期间无与关联方进行银行间同业市场的债券（含回购）交易。

### 7.4.10.4 报告期内转融通证券出借业务发生重大关联交易事项的说明

#### 7.4.10.4.1 与关联方通过约定申报方式进行的适用固定期限费率的证券出借业务的情况

本基金本报告期内及上年度可比期间无与关联方通过约定申报方式进行的适用固定期限费率的证券出借业务的情况。

#### 7.4.10.4.2 与关联方通过约定申报方式进行的适用市场化期限费率的证券出借业务的情况

本基金本报告期内及上年度可比期间无与关联方通过约定申报方式进行的适用市场化期限费率的证券出借业务的情况。

### 7.4.10.5 各关联方投资本基金的情况

#### 7.4.10.5.1 报告期内基金管理人运用固有资金投资本基金的情况

无。

**7.4.10.5.2 报告期末除基金管理人之外的其他关联方投资本基金的情况**

无。

**7.4.10.6 由关联方保管的银行存款余额及当期产生的利息收入**

单位：人民币元

关联方名称	本期 2023 年 1 月 1 日至 2023 年 12 月 31 日		上年度可比期间 2022 年 1 月 1 日至 2022 年 12 月 31 日	
	期末余额	当期利息收入	期末余额	当期利息收入
中国工商银行	76,204,109.26	251,162.73	34,581,518.16	215,811.65

注：本基金的银行存款由基金托管人保管，按银行约定利率计息。

**7.4.10.7 本基金在承销期内参与关联方承销证券的情况**

单位：人民币元

本期 2023 年 1 月 1 日至 2023 年 12 月 31 日					
关联方名称	证券代码	证券名称	发行方式	基金在承销期内买入	
				数量（单位：股/张）	总金额
华泰联合	113666	爱玛转债	配债	6,750	675,000.00
华泰联合	301421	波长光电	网下申购	3,315	97,394.70
华泰联合	600925	苏能股份	网下申购	8,960	55,372.80
华泰联合	301413	安培龙	网下申购	1,633	54,297.25
华泰联合	301566	达利凯普	网下申购	5,755	51,219.50
华泰联合	301487	盟固利	网下申购	8,662	46,081.84
兴业证券	301322	绿通科技	网下申购	2,604	341,410.44
兴业证券	301578	辰奕智能	网下申购	1,175	57,504.50

上年度可比期间 2022 年 1 月 1 日至 2022 年 12 月 31 日					
关联方名称	证券代码	证券名称	发行方式	基金在承销期内买入	
				数量（单位：股/张）	总金额
华泰联合	688048	长光华芯	网下申购	6,790	548,632.00
华泰联合	301207	华兰疫苗	网下申购	5,687	323,476.56
华泰联合	688046	药康生物	网下申购	12,070	271,937.10
华泰联合	301195	北路智控	网下申购	3,300	234,861.00
华泰联合	301316	慧博云通	网下申购	3,584	27,238.40
兴业证券	301165	锐捷网络	网下申购	10,769	348,700.22

**7.4.10.8 其他关联交易事项的说明**

本基金本报告期及上年度可比期间无须作说明的其他关联交易事项。

**7.4.11 利润分配情况——固定净值型货币市场基金之外的基金**

本基金本报告期内未进行利润分配。

## 7.4.12 期末（2023 年 12 月 31 日）本基金持有的流通受限证券

## 7.4.12.1 因认购新发/增发证券而于期末持有的流通受限证券

金额单位：人民币元

7.4.12.1.1 受限证券类别：股票										
证券代码	证券名称	成功认购日	受限期	流通受限类型	认购价格	期末估值单价	数量 (单位:股)	期末成本总额	期末估值总额	备注
688563	航材股份	2023年7月12日	6个月	新股锁定期	78.99	60.49	1,071	84,598.29	64,784.79	-
301526	国际复材	2023年12月19日	6个月	新股锁定期	2.66	4.45	9,723	25,863.18	43,267.35	-
301487	盟固利	2023年8月1日	6个月	新股锁定期	5.32	40.96	867	4,612.44	35,512.32	-
688549	中巨芯	2023年8月30日	6个月	新股锁定期	5.18	8.09	4,294	22,242.92	34,738.46	-
688702	盛科通信	2023年9月6日	6个月	新股锁定期	42.66	48.18	549	23,420.34	26,450.82	-
301559	中集环科	2023年9月26日	6个月	新股锁定期	24.22	18.24	1,315	31,849.30	23,985.60	-
301486	致尚科技	2023年6月30日	6个月	新股锁定期	57.66	47.25	482	27,792.12	22,774.50	-
301511	德福科技	2023年8月8日	6个月	新股锁定期	28.00	22.67	982	27,496.00	22,261.94	-
301525	儒竞科技	2023年8月23日	6个月	新股锁定期	99.57	81.46	266	26,485.62	21,668.36	-
301371	敷尔佳	2023年7月24日	6个月	新股锁定期	55.68	37.58	564	31,403.52	21,195.12	-
301370	国科恒泰	2023年7月3日	6个月	新股锁定期	13.39	16.01	1,240	16,603.60	19,852.40	-
301421	波长光电	2023年8月16日	6个月	新股锁定期	29.38	59.37	332	9,754.16	19,710.84	-

301558	三态股份	2023年9月21日	6个月	新股锁定期	7.33	13.40	1,458	10,687.14	19,537.20	-
688627	精智达	2023年7月11日	6个月	新股锁定期	46.77	87.72	222	10,382.94	19,473.84	-
688591	泰凌微	2023年8月18日	6个月	新股锁定期	24.98	28.02	681	17,011.38	19,081.62	-
301488	豪恩汽电	2023年6月26日	6个月	新股锁定期	39.78	69.09	262	10,422.36	18,101.58	-
301509	金凯生科	2023年7月26日	6个月	新股锁定期	56.56	62.23	266	15,044.96	16,553.18	-
301362	民爆光电	2023年7月27日	6个月	新股锁定期	51.05	38.52	420	21,441.00	16,178.40	-
688612	威迈斯	2023年7月19日	6个月	新股锁定期	47.29	37.97	422	19,956.38	16,023.34	-
601096	宏盛华源	2023年12月15日	6个月	新股锁定期	1.70	4.06	3,918	6,660.60	15,907.08	-
301393	昊帆生物	2023年7月5日	6个月	新股锁定期	67.68	59.37	260	17,596.80	15,436.20	-
601083	锦江航运	2023年11月28日	6个月	新股锁定期	11.25	11.07	1,263	14,208.75	13,981.41	-
301507	民生健康	2023年8月24日	6个月	新股锁定期	10.00	15.85	851	8,510.00	13,488.35	-
301566	达利凯普	2023年12月22日	6个月	新股锁定期	8.90	22.14	576	5,126.40	12,752.64	-
301456	盘古智能	2023年7月6日	6个月	新股锁定期	37.96	30.39	407	15,449.72	12,368.73	-
688719	爱科赛博	2023年9月20日	6个月	新股锁定期	69.98	60.10	194	13,576.12	11,659.40	-
301550	斯菱股份	2023年9月	6个月	新股锁定期	37.56	43.57	260	9,765.60	11,328.20	-

		6 日								
301251	威尔高	2023 年 8 月 30 日	6 个月	新股锁 定期	28.88	34.59	321	9,270.48	11,103.39	-
688592	司南导航	2023 年 8 月 7 日	6 个月	新股锁 定期	50.50	50.53	216	10,908.00	10,914.48	-
301499	维科精密	2023 年 7 月 13 日	6 个月	新股锁 定期	19.50	28.93	371	7,234.50	10,733.03	-
688603	天承科技	2023 年 6 月 30 日	6 个月	新股锁 定期	55.00	74.14	140	7,700.00	10,379.60	-
688653	康希通信	2023 年 11 月 10 日	6 个月	新股锁 定期	10.50	15.99	648	6,804.00	10,361.52	-
301528	多浦乐	2023 年 8 月 17 日	6 个月	新股锁 定期	71.80	68.91	148	10,626.40	10,198.68	-
301372	科净源	2023 年 8 月 3 日	6 个月	新股锁 定期	45.00	43.59	231	10,395.00	10,069.29	-
301261	恒工精密	2023 年 6 月 29 日	6 个月	新股锁 定期	36.90	50.85	198	7,306.20	10,068.30	-
688716	中研股份	2023 年 9 月 13 日	6 个月	新股锁 定期	29.66	36.39	267	7,919.22	9,716.13	-
301413	安培龙	2023 年 12 月 11 日	6 个月	新股锁 定期	33.25	58.19	164	5,453.00	9,543.16	-
301418	协昌科技	2023 年 8 月 10 日	6 个月	新股锁 定期	51.88	50.20	189	9,805.32	9,487.80	-
301516	中远通	2023 年 12 月 1 日	6 个月	新股锁 定期	6.87	15.51	604	4,149.48	9,368.04	-
301568	思泰克	2023 年 11 月 21 日	6 个月	新股锁 定期	23.23	35.58	246	5,714.58	8,752.68	-
301520	万邦医药	2023 年 9 月 18 日	6 个月	新股锁 定期	67.88	52.74	160	10,860.80	8,438.40	-
301459	丰茂股份	2023	6 个月	新股锁	31.90	39.84	208	6,635.20	8,286.72	-

		年 12 月 6 日		定期						
301489	思泉新材	2023 年 10 月 16 日	6 个月	新股锁定期	41.66	64.11	128	5,332.48	8,206.08	-
688651	盛邦安全	2023 年 7 月 19 日	6 个月	新股锁定期	39.90	46.05	178	7,102.20	8,196.90	-
301517	陕西华达	2023 年 10 月 9 日	6 个月	新股锁定期	26.87	43.69	185	4,970.95	8,082.65	-
301578	辰奕智能	2023 年 12 月 21 日	6 个月	新股锁定期	48.94	68.32	118	5,774.92	8,061.76	-
688646	逸飞激光	2023 年 7 月 21 日	6 个月	新股锁定期	46.80	36.07	219	10,249.20	7,899.33	-
603275	众辰科技	2023 年 8 月 16 日	6 个月	新股锁定期	49.97	39.70	193	9,644.21	7,662.10	-
301533	威马农机	2023 年 8 月 7 日	6 个月	新股锁定期	29.50	33.16	225	6,637.50	7,461.00	-
301505	苏州规划	2023 年 7 月 12 日	6 个月	新股锁定期	26.35	35.81	194	5,111.90	6,947.14	-
301529	福赛科技	2023 年 8 月 31 日	6 个月	新股锁定期	36.60	37.88	182	6,661.20	6,894.16	-
301515	港通医疗	2023 年 7 月 13 日	6 个月	新股锁定期	31.16	28.27	230	7,166.80	6,502.10	-
688450	光格科技	2023 年 7 月 17 日	6 个月	新股锁定期	53.09	36.42	167	8,866.03	6,082.14	-
603004	鼎龙科技	2023 年 12 月 20 日	6 个月	新股锁定期	16.80	31.19	195	3,276.00	6,082.05	-
603119	浙江荣泰	2023 年 7 月 21 日	6 个月	新股锁定期	15.32	23.87	226	3,462.32	5,394.62	-
603107	上海汽配	2023 年 10 月 25 日	6 个月	新股锁定期	14.23	18.19	292	4,155.16	5,311.48	-

603075	热威股份	2023 年 9 月 1 日	6 个月	新股锁 定期	23.10	23.31	182	4,204.20	4,242.42	-
001358	兴欣新材	2023 年 12 月 14 日	6 个月	新股锁 定期	41.00	44.16	87	3,567.00	3,841.92	-
603231	索宝蛋白	2023 年 12 月 6 日	6 个月	新股锁 定期	21.29	21.53	161	3,427.69	3,466.33	-
603373	安邦护卫	2023 年 12 月 13 日	6 个月	新股锁 定期	19.10	34.75	88	1,680.80	3,058.00	-

#### 7.4.12.1.2 受限证券类别：债券

证券代 码	证券名称	成功认 购日	受限期	流通受 限类型	认购 价格	期末 估值 单价	数量 (单位 张)	期末成本总 额	期末估值总 额	备 注
-	-	-	-	-	-	-	-	-	-	-

注：本基金持有的上述流通受限证券，根据中国证监会、证券交易所发布的相关规定，在受限期内不得转让：

1. 基金可使用以基金名义开设的股票账户，选择网上或者网下一种方式进行新股申购。其中基金参与网下申购获得的新股中需要限售的部分或作为战略投资者参与配售获得的新股，在新股上市后的约定期限内不能自由转让；基金参与网上申购获配的新股，从新股获配日至新股上市日之间不能自由转让。

2. 基金参与上市公司向特定对象发行股票所获得的股票，自发行结束之日起 6 个月内不得转让。

3. 基金作为特定投资者，认购首次公开发行股票时公司股东公开发售股份，所认购的股份自发行结束之日起 12 个月内不得转让。

4. 基金通过询价转让受让的科创板股份，在受让后 6 个月内不得转让。

#### 7.4.12.2 期末持有的暂时停牌等流通受限股票

本基金本报告期末未持有暂时停牌等流通受限股票。

#### 7.4.12.3 期末债券正回购交易中作为抵押的债券

##### 7.4.12.3.1 银行间市场债券正回购

本基金本报告期末无因银行间市场债券正回购交易而抵押的债券。

##### 7.4.12.3.2 交易所市场债券正回购

无。

#### 7.4.12.4 期末参与转融通证券出借业务的证券

本基金本报告期末无参与转融通证券出借业务的证券。

### 7.4.13 金融工具风险及管理

#### 7.4.13.1 风险管理政策和组织架构

本基金为股票型基金，其长期平均风险和预期收益水平高于混合型基金、债券型基金及货币市场基金。本基金为指数型基金，具有与标的指数相似的风险收益特征。本基金以标的指数成份股、备选成份股为主要投资对象。本基金原则上通过指数复制法进行被动式指数化投资，根据标的指数成份股的基准权重构建股票投资组合，并根据成份股及其权重的变动而进行相应调整。但在因特殊情况下，本基金将配合使用优化方法作为补充，以保证对标的指数的有效跟踪。

本基金的基金管理人奉行全面风险管理体系的建设，建立了以风险控制委员会为核心的、由督察长、风险控制委员会、监察稽核部、风险管理部和相关业务部门构成的四级风险管理架构体系。本基金的基金管理人在董事会下设立合规与风险管理委员会，负责制定风险管理的宏观政策，审议通过风险控制的总体措施等；在管理层层面设立风险控制委员会，讨论和制定公司日常经营过程中风险防范和控制措施；在业务操作层面风险管理职责主要由监察稽核部和风险管理部负责，协调并与各部门合作完成运作风险管理以及进行投资风险分析与绩效评估，督察长负责组织指导监察稽核工作。

本基金的基金管理人对于金融工具的风险管理方法主要是通过定性分析和定量分析的方法去估测各种风险产生的可能损失。从定性分析的角度出发，判断风险损失的严重程度和出现同类风险损失的频度。而从定量分析的角度出发，根据本基金的投资目标，结合基金资产所运用金融工具特征通过特定的风险量化指标、模型，日常的量化报告，确定风险损失的限度和相应置信程度，及时可靠地对各种风险进行监督、检查和评估，并通过相应决策，将风险控制在可承受的范围之内。

#### 7.4.13.2 信用风险

信用风险是指基金在交易过程中因交易对手未履行合约责任，或者基金所投资证券之发行人出现违约、拒绝支付到期本息等情况，导致基金资产损失和收益变化的风险。

本基金的基金管理人在交易前对交易对手的资信状况进行了充分的评估。本基金的银行存款存放在本基金的托管人开立的托管账户或其他大中型商业银行开立的存款账户，因而与银行存款相关的信用风险不重大。本基金在交易所进行的交易均以中国证券登记结算有限责任公司为交易对手完成证券交收和款项清算，违约可能性很小；在银行间同业市场进行交易前均对交易对手进行信用评估并对证券交割方式进行限制以控制相应的信用风险。

本基金的基金管理人建立了信用风险管理流程，通过对投资品种信用等级评估来控制证券发行人的信用风险。信用等级评估以内部信用评级为主，外部信用评级为辅。内部债券信用评级主要考察发行人的经营风险、财务风险和流动性风险，以及信用产品的条款和担保人



的情况等。此外，本基金的基金管理人根据信用产品的内部评级，通过单只信用产品投资占基金净资产的比例及占发行量的比例进行控制，通过分散化投资以分散信用风险。

于本期末，本基金持有的除国债、央行票据和政策性金融债以外的债券占基金净资产的比例为 0.01%（上期末：本基金未持有除国债、央行票据和政策性金融债以外的债券）。

### 7.4.13.3 流动性风险

流动性风险是指基金在履行与金融负债有关的义务时遇到资金短缺的风险。本基金的流动性风险一方面来自于基金份额持有人要求赎回其持有的基金份额，另一方面来自于投资品种所处的交易市场不活跃而带来的变现困难或因投资集中而无法在市场出现剧烈波动的情况下以合理的价格变现。

针对兑付赎回资金的流动性风险，本基金的基金管理人对本基金的申购赎回情况进行严密监控并预测流动性需求，保持基金投资组合中的可用现金头寸与之相匹配。本基金的基金管理人在基金合同中设计了巨额赎回条款，约定在非常情况下赎回申请的处理方式，控制因开放申购赎回模式带来的流动性风险，有效保障基金持有人利益。

本基金将根据风险管理的原则，以套期保值为目的进行期货投资，以对冲系统性风险和某些特殊情况下的流动性风险等，主要采用流动性好、交易活跃的期货合约，通过多头或空头套期保值等策略进行套期保值操作。本基金力争利用期货的杠杆作用，降低股票仓位频繁调整的交易成本和跟踪误差，达到有效跟踪标的指数的目的。

于本期末，本基金的卖出回购金融资产款（若有）计息且利息金额不重大；除此之外，本基金所承担的其他金融负债的合同约定到期日均为一个月以内且不计息，可赎回基金份额净值（净资产）无固定到期日且不计息，该部分账面余额即为未折现的合约到期现金流量。

#### 7.4.13.3.1 报告期内本基金组合资产的流动性风险分析

本基金的基金管理人在基金运作过程中严格按照《公开募集证券投资基金运作管理办法》及《公开募集开放式证券投资基金流动性风险管理规定》等法规的要求对本基金组合资产的流动性风险进行管理，通过独立的风险管理部门对本基金的组合持仓集中度指标、流通受限的投资品种比例以及组合在短时间内变现能力的综合指标等流动性指标进行持续的监测和分析。

本基金所持部分证券在证券交易所上市，其余亦可在银行间同业市场交易，部分基金资产流通暂时受限制不能自由转让的情况参见附注“期末本基金持有的流通受限证券”。此外，本基金可通过卖出回购金融资产方式借入短期资金应对流动性需求，其上限一般不超过基金持有的债券投资的公允价值。本基金主动投资于流动性受限资产的市值合计不超过基金资产净值的 15%。于本期末，本基金持有的流动性受限资产的估值占基金资产净值的比例符合该要求。

本基金的基金管理人对基金组合资产中 7 个工作日可变现资产的可变现价值进行审慎评估与测算，确保确认的净赎回申请不得超过 7 个工作日可变现资产的可变现价值。于本期末，本基金组合资产中 7 个工作日可变现资产的账面价值超过经确认的当日净赎回金额。

同时，本基金的基金管理人通过合理分散逆回购交易的到期日与交易对手的集中度；按照穿透原则对交易对手的财务状况、偿付能力及杠杆水平等进行必要的尽职调查与严格的准入管理，以及对不同的交易对手实施交易额度管理并进行动态调整等措施严格管理本基金从事逆回购交易的流动性风险和交易对手风险。此外，本基金的基金管理人建立了逆回购交易质押品管理制度：根据质押品的资质确定质押率水平；持续监测质押品的风险状况与价值变动以确保质押品按公允价值计算足额；并在与私募类证券资管产品及中国证监会认定的其他主体为交易对手开展逆回购交易时，可接受质押品的资质要求与基金合同约定的投资范围保持一致。

#### 7.4.13.4 市场风险

市场风险是指基金所持金融工具的公允价值或未来现金流量因所处市场各类价格因素的变动而发生波动的风险，包括利率风险、外汇风险和其他价格风险。

##### 7.4.13.4.1 利率风险

利率风险是指金融工具的公允价值或未来现金流量受市场利率变动而发生波动的风险。利率敏感性金融工具均面临由于市场利率上升而导致公允价值下降的风险，其中浮动利率类金融工具还面临每个付息期间结束根据市场利率重新定价时对于未来现金流影响的风险。

本基金持有的利率敏感性资产存在相应的利率风险。本基金的基金管理人定期对本基金面临的利率敏感性缺口进行监控，并通过调整投资组合的久期等方法对上述利率风险进行管理。

##### 7.4.13.4.1.1 利率风险敞口

单位：人民币元

本期末 2023 年 12 月 31 日	1 年以内	1-5 年	5 年以上	不计息	合计
资产					
货币资金	76,204,109.26	-	-	-	76,204,109.26
结算备付金	8,058,158.01	-	-	-	8,058,158.01
存出保证金	119,520.25	-	-	1,413,120.00	1,532,640.25
交易性金融资产	-	-	160,187.83	1,179,807.429.92	1,179,967.617.75
衍生金融资产	-	-	-	-	-
买入返售金	-	-	-	-	-

融资产					
债权投资	-	-	-	-	-
其他债权投资	-	-	-	-	-
其他权益工具投资	-	-	-	-	-
应收清算款	-	-	-	-	-
应收股利	-	-	-	-	-
应收申购款	-	-	-	386,073.41	386,073.41
递延所得税资产	-	-	-	-	-
其他资产	-	-	-	-	-
资产总计	84,381,787.52	-	160,187.83	1,181,606,623.33	1,266,148,598.68
负债					
短期借款	-	-	-	-	-
交易性金融负债	-	-	-	-	-
衍生金融负债	-	-	-	-	-
卖出回购金融资产款	-	-	-	-	-
应付清算款	-	-	-	13.20	13.20
应付赎回款	-	-	-	809,766.85	809,766.85
应付管理人报酬	-	-	-	532,199.72	532,199.72
应付托管费	-	-	-	106,439.90	106,439.90
应付销售服务费	-	-	-	6,698.84	6,698.84
应付投资顾问费	-	-	-	-	-
应交税费	-	-	-	0.35	0.35
应付利润	-	-	-	-	-
递延所得税负债	-	-	-	-	-
其他负债	-	-	-	3,663,533.51	3,663,533.51
负债总计	-	-	-	5,118,652.37	5,118,652.37
利率敏感度缺口	84,381,787.52	-	160,187.83	1,176,487,970.96	1,261,029,946.31
上年度末 2022年12月 31日	1年以内	1-5年	5年以上	不计息	合计
资产					

货币资金	34,581,518.1 6	-	-	-	34,581,518.1 6
结算备付金	35,283,602.2 4	-	-	-	35,283,602.2 4
存出保证金	427,062.39	-	-	-	427,062.39
交易性金融资产	80,115,709.0 1	-	-	1,410,392,23 1.80	1,490,507,94 0.81
衍生金融资产	-	-	-	-	-
买入返售金融资产	-	-	-	-	-
债权投资	-	-	-	-	-
其他债权投资	-	-	-	-	-
其他权益工具投资	-	-	-	-	-
应收清算款	-	-	-	33,829,727.2 5	33,829,727.2 5
应收股利	-	-	-	-	-
应收申购款	-	-	-	338,752.70	338,752.70
递延所得税资产	-	-	-	-	-
其他资产	-	-	-	-	-
资产总计	150,407,891. 80	-	-	1,444,560,71 1.75	1,594,968,60 3.55
负债					
短期借款	-	-	-	-	-
交易性金融负债	-	-	-	-	-
衍生金融负债	-	-	-	-	-
卖出回购金融资产款	-	-	-	-	-
应付清算款	-	-	-	22,146,023.3 2	22,146,023.3 2
应付赎回款	-	-	-	413,574.03	413,574.03
应付管理人报酬	-	-	-	679,037.62	679,037.62
应付托管费	-	-	-	135,807.50	135,807.50
应付销售服务费	-	-	-	6,958.06	6,958.06
应付投资顾问费	-	-	-	-	-

应交税费	-	-	-	0.17	0.17
应付利润	-	-	-	-	-
递延所得税 负债	-	-	-	-	-
其他负债	-	-	-	3,984,822.19	3,984,822.19
负债总计	-	-	-	27,366,222.8 9	27,366,222.8 9
利率敏感度 缺口	150,407,891. 80	-	-	1,417,194,48 8.86	1,567,602,38 0.66

注：表中所示为本基金资产及负债的账面价值，并按照合约规定的利率重新定价日或到期日孰早者予以分类。

#### 7.4.13.4.1.2 利率风险的敏感性分析

假设	除市场利率以外的其他市场变量保持不变		
分析	相关风险变量的变动	对资产负债表日基金资产净值的影响金额（单位：人民币元）	
		本期末（2023年12月31日）	上年度末（2022年12月31日）
	1.市场利率平行上升25个基点	0.00	-62,466.35
	2.市场利率平行下降25个基点	0.00	62,668.97

#### 7.4.13.4.2 外汇风险

外汇风险是指金融工具的公允价值或未来现金流量因外汇汇率变动而发生波动的风险。本基金的所有资产及负债以人民币计价，因此无重大外汇风险。

#### 7.4.13.4.3 其他价格风险

其他价格风险是指基金所持金融工具的公允价值或未来现金流量因除市场利率和外汇汇率以外的市场价格因素变动而发生波动的风险。本基金主要投资于证券交易所上市或银行间同业市场交易的股票和债券，所面临的其他价格风险来源于单个证券发行主体自身经营情况或特殊事项的影响，也可能来源于证券市场整体波动的影响。

本基金原则上通过指数复制法进行被动式指数化投资，根据标的指数成份股的基准权重构建股票投资组合，并根据成份股及其权重的变动而进行相应调整，通过指数化分散投资降低其他价格风险。本基金投资组合中，80%以上的基金资产投资于股票（含存托凭证）。大数据 100 指数成份股和备选成份股股票投资比例不低于基金资产净值的 80%，权证、股指期货及其他金融工具的投资比例依照法律法规或监管机构的规定执行。此外，本基金的基金管理人每日对本基金所持有的证券价格实施监控，定期运用多种定量方法对基金进行风险度量，来测试本基金面临的潜在价格风险，及时可靠地对风险进行跟踪和控制。

#### 7.4.13.4.3.1 其他价格风险敞口

单位：人民币元

项目	本期末 2023 年 12 月 31 日		上年度末 2022 年 12 月 31 日	
	公允价值	占基金资产净值比例(%)	公允价值	占基金资产净值比例(%)
交易性金融资产-股票投资	1,179,807,429.92	93.56	1,410,392,231.80	89.97
交易性金融资产-基金投资	-	-	-	-
交易性金融资产-贵金属投资	-	-	-	-
衍生金融资产-权证投资	-	-	-	-
其他	-	-	-	-
合计	1,179,807,429.92	93.56	1,410,392,231.80	89.97

注：其他包含在期货交易所交易的期货投资。在当日无负债结算制度下，期货投资与相关的期货暂收款（结算所得的持仓损益）之间按抵销后的净额为 0。

#### 7.4.13.4.3.2 其他价格风险的敏感性分析

假设	除业绩比较基准以外的其他市场变量保持不变		
分析	相关风险变量的变动	对资产负债表日基金资产净值的影响金额（单位：人民币元）	
		本期末（2023 年 12 月 31 日）	上年度末（2022 年 12 月 31 日）
	1.组合自身基准上升 5%	62,355,601.67	87,410,540.51
	2.组合自身基准下降 5%	-62,355,601.67	-87,410,540.51

#### 7.4.14 公允价值

##### 7.4.14.1 金融工具公允价值计量的方法

公允价值计量结果所属的层次，由对公允价值计量整体而言具有重要意义的输入值所属的最低层次决定：

第一层次：相同资产或负债在活跃市场上未经调整的报价。

第二层次：除第一层次输入值外相关资产或负债直接或间接可观察的输入值。

第三层次：相关资产或负债的不可观察输入值。

##### 7.4.14.2 持续的以公允价值计量的金融工具

###### 7.4.14.2.1 各层次金融工具的公允价值

单位：人民币元

公允价值计量结果所属的层次	本期末 2023 年 12 月 31 日	上年度末 2022 年 12 月 31 日
第一层次	1,179,118,730.68	1,408,338,237.28

第二层次	-	80,115,709.01
第三层次	848,887.07	2,053,994.52
合计	1,179,967,617.75	1,490,507,940.81

#### 7.4.14.2.2 公允价值所属层次间的重大变动

本基金以导致各层次之间转换的事项发生日为确认各层次之间转换的时点。

对于证券交易所上市的股票和债券，若出现重大事项停牌、交易不活跃(包括涨跌停时的交易不活跃)、或属于非公开发行等情况，本基金不会于停牌日至交易恢复活跃日期间、交易不活跃期间及限售期间将相关股票和债券的公允价值列入第一层次；并根据估值调整中采用的不可观察输入值对于公允价值的影响程度，确定相关金融工具的公允价值应属第二层次还是第三层次。

#### 7.4.14.2.3 第三层次公允价值余额及变动情况

##### 7.4.14.2.3.1 第三层次公允价值余额及变动情况

单位：人民币元

项目	本期 2023 年 1 月 1 日至 2023 年 12 月 31 日		
	交易性金融资产		合计
	债券投资	股票	
期初余额	-	2,053,994.52	2,053,994.52
当期购买	-	-	-
当期出售/结算	-	-	-
转入第三层次	-	1,108,107.37	1,108,107.37
转出第三层次	-	2,955,819.23	2,955,819.23
当期利得或损失总额	-	642,604.41	642,604.41
其中：计入损益的利得或损失	-	642,604.41	642,604.41
计入其他综合收益的利得或损失	-	-	-
期末余额	-	848,887.07	848,887.07
期末仍持有的第三层次金融资产计入本期损益的未实现利得或损失的变动——公允价值变动损益	-	98,852.69	98,852.69
项目	上年度可比期间 2022 年 1 月 1 日至 2022 年 12 月 31 日		
	交易性金融资产		合计
	债券投资	股票	
期初余额	-	3,478,312.93	3,478,312.93
当期购买	-	-	-
当期出售/结算	-	-	-
转入第三层次	-	3,837,081.30	3,837,081.30

转出第三层次	-	7,460,435.27	7,460,435.27
当期利得或损失总额	-	2,199,035.56	2,199,035.56
其中：计入损益的利得或损失	-	2,199,035.56	2,199,035.56
计入其他综合收益的利得或损失	-	-	-
期末余额	-	2,053,994.52	2,053,994.52
期末仍持有的第三层次金融资产计入本期损益的未实现利得或损失的变动——公允价值变动损益	-	356,333.35	356,333.35

注：本基金持有的第三层次的交易性金融资产包含证券交易所上市交易但尚在限售期内的股票投资。本基金从第三层次转出的交易性金融资产包含限售期结束可正常交易的股票投资。

计入损益的利得或损失分别计入利润表中的公允价值变动损益、投资收益等项目。

#### 7.4.14.2.3.2 使用重要不可观察输入值的第三层次公允价值计量的情况

单位：人民币元

项目	本期末公允价值	采用的估值技术	不可观察输入值		
			名称	范围/加权平均值	与公允价值之间的关系
限售股票	848,887.07	平均价格亚式期权模型	预期波动率	0.1962~2.1775	负相关

项目	上年度末公允价值	采用的估值技术	不可观察输入值		
			名称	范围/加权平均值	与公允价值之间的关系
限售股票	2,053,994.52	平均价格亚式期权模型	预期波动率	0.2783~2.4756	负相关

#### 7.4.14.3 非持续的以公允价值计量的金融工具的说明

于本期末，本基金未持有非持续的以公允价值计量的金融资产(上期末：同)。

#### 7.4.14.4 不以公允价值计量的金融工具的相关说明

不以公允价值计量的金融资产和负债主要包括应收款项和其他金融负债，其账面价值与公允价值相差很小。

#### 7.4.15 有助于理解和分析会计报表需要说明的其他事项

截至资产负债表日本基金无需要说明的其他重要事项。



## § 8 投资组合报告

### 8.1 期末基金资产组合情况

金额单位：人民币元

序号	项目	金额（元）	占基金总资产的比例（%）
1	权益投资	1,179,807,429.92	93.18
	其中：股票	1,179,807,429.92	93.18
2	基金投资	-	-
3	固定收益投资	160,187.83	0.01
	其中：债券	160,187.83	0.01
	资产支持证券	-	-
4	贵金属投资	-	-
5	金融衍生品投资	-	-
6	买入返售金融资产	-	-
	其中：买断式回购的买入返售金融资产	-	-
7	银行存款和结算备付金合计	84,262,267.27	6.66
8	其他资产	1,918,713.66	0.15
9	合计	1,266,148,598.68	100.00

### 8.2 报告期末按行业分类的股票投资组合

#### 8.2.1 报告期末按行业分类的境内股票投资组合

金额单位：人民币元

代码	行业类别	公允价值（元）	占基金资产净值比例（%）
A	农、林、牧、渔业	313,605.00	0.02
B	采矿业	1,041,429.00	0.08
C	制造业	934,536,694.26	74.11
D	电力、热力、燃气及水生产和供应业	14,256,149.00	1.13
E	建筑业	13,038,381.00	1.03
F	批发和零售业	1,993,282.60	0.16
G	交通运输、仓储和邮政业	23,146,467.87	1.84
H	住宿和餐饮业	-	-
I	信息传输、软件和信息技术服务业	94,180,054.58	7.47
J	金融业	34,515,825.59	2.74
K	房地产业	10,528,981.00	0.83
L	租赁和商务服务业	11,361,558.00	0.90
M	科学研究和技术服务业	13,210,315.33	1.05
N	水利、环境和公共设施管理业	13,413,225.29	1.06

O	居民服务、修理和其他服务业	-	-
P	教育	-	-
Q	卫生和社会工作	-	-
R	文化、体育和娱乐业	13,921,091.40	1.10
S	综合	350,370.00	0.03
	合计	1,179,807,429.92	93.56

### 8.2.2 报告期末按行业分类的港股通投资股票投资组合

本基金本报告期末未持有港股通投资股票。

### 8.3 期末按公允价值占基金资产净值比例大小排序的所有股票投资明细

金额单位：人民币元

序号	股票代码	股票名称	数量（股）	公允价值(元)	占基金资产 净值比例 (%)
1	688301	奕瑞科技	50,598	16,457,505.48	1.31
2	603530	神马电力	756,577	15,691,406.98	1.24
3	688286	敏芯股份	206,592	14,812,646.40	1.17
4	002475	立讯精密	371,100	12,784,395.00	1.01
5	603129	春风动力	125,000	12,780,000.00	1.01
6	688408	中信博	175,900	12,620,825.00	1.00
7	002698	博实股份	830,400	12,613,776.00	1.00
8	688799	华纳药厂	256,742	12,564,953.48	1.00
9	603466	风语筑	862,130	12,397,429.40	0.98
10	600612	老凤祥	178,300	12,302,700.00	0.98
11	688617	惠泰医疗	31,623	12,285,535.50	0.97
12	000528	柳工	1,821,420	12,276,370.80	0.97
13	688655	迅捷兴	808,063	12,201,751.30	0.97
14	300394	天孚通信	132,200	12,098,944.00	0.96

				0	
15	000100	TCL 科技	2,783,800	11,970,340.0 0	0.95
16	300308	中际旭创	105,600	11,923,296.0 0	0.95
17	688772	珠海冠宇	540,750	11,901,907.5 0	0.94
18	002967	广电计量	789,029	11,843,325.2 9	0.94
19	300602	飞荣达	650,900	11,761,763.0 0	0.93
20	600323	瀚蓝环境	676,800	11,728,944.0 0	0.93
21	000063	中兴通讯	442,700	11,722,696.0 0	0.93
22	002984	森麒麟	403,900	11,652,515.0 0	0.92
23	688091	上海谊众	182,039	11,650,496.0 0	0.92
24	000338	潍柴动力	851,000	11,616,150.0 0	0.92
25	688266	泽璟制药	219,400	11,615,036.0 0	0.92
26	688571	杭华股份	1,546,659	11,569,009.3 2	0.92
27	002108	沧州明珠	2,812,600	11,559,786.0 0	0.92
28	688088	虹软科技	278,984	11,449,503.3 6	0.91
29	002394	联发股份	1,372,500	11,405,475.0 0	0.90
30	688360	德马科技	567,945	11,398,656.1 5	0.90
31	600667	太极实业	1,616,900	11,366,807.0 0	0.90
32	600197	伊力特	519,500	11,299,125.0 0	0.90
33	601336	新华保险	362,600	11,287,738.0 0	0.90
34	301155	海力风电	190,400	11,262,160.0 0	0.89
35	300842	帝科股份	159,400	11,245,670.0 0	0.89

36	300570	太辰光	287,700	11,234,685.0 0	0.89
37	300127	银河磁体	648,700	11,228,997.0 0	0.89
38	600519	贵州茅台	6,500	11,219,000.0 0	0.89
39	601333	广深铁路	4,331,100	11,217,549.0 0	0.89
40	300068	南都电源	864,600	11,187,924.0 0	0.89
41	688126	沪硅产业	645,583	11,181,497.5 6	0.89
42	688106	金宏气体	462,987	11,153,356.8 3	0.88
43	300460	惠伦晶体	909,000	11,144,340.0 0	0.88
44	688255	凯尔达	455,675	11,141,253.7 5	0.88
45	688234	天岳先进	168,520	11,134,116.4 0	0.88
46	603160	汇顶科技	160,957	11,122,128.7 0	0.88
47	002534	西子洁能	890,400	11,121,096.0 0	0.88
48	002737	葵花药业	427,928	11,117,569.4 4	0.88
49	600717	天津港	2,703,886	11,112,971.4 6	0.88
50	688177	百奥泰	269,445	11,111,911.8 0	0.88
51	688257	新锐股份	443,725	11,110,874.0 0	0.88
52	601877	正泰电器	515,400	11,086,254.0 0	0.88
53	002867	周大生	729,700	11,076,846.0 0	0.88
54	002641	公元股份	2,197,600	11,053,928.0 0	0.88
55	300033	同花顺	70,400	11,043,648.0 0	0.88
56	300750	宁德时代	67,500	11,020,050.0 0	0.87
57	002027	分众传媒	1,743,100	11,016,392.0 0	0.87

58	688077	大地熊	461,603	11,009,231.5 5	0.87
59	605111	新洁能	290,858	11,003,158.1 4	0.87
60	688575	亚辉龙	480,666	10,992,831.4 2	0.87
61	688096	京源环保	1,172,707	10,988,264.5 9	0.87
62	600120	浙江东方	3,060,101	10,985,762.5 9	0.87
63	600531	豫光金铅	1,812,679	10,966,707.9 5	0.87
64	688510	航亚科技	622,008	10,959,780.9 6	0.87
65	688698	伟创电气	301,616	10,957,709.2 8	0.87
66	000301	东方盛虹	1,141,280	10,956,288.0 0	0.87
67	688288	鸿泉物联	460,371	10,938,414.9 6	0.87
68	300146	汤臣倍健	642,200	10,936,666.0 0	0.87
69	002612	朗姿股份	567,600	10,914,948.0 0	0.87
70	688060	云涌科技	232,542	10,903,894.3 8	0.86
71	688002	睿创微纳	246,051	10,880,375.2 2	0.86
72	002351	漫步者	615,000	10,867,050.0 0	0.86
73	603345	安井食品	103,700	10,848,057.0 0	0.86
74	300773	拉卡拉	674,000	10,810,960.0 0	0.86
75	600690	海尔智家	514,400	10,802,400.0 0	0.86
76	002367	康力电梯	1,434,700	10,788,944.0 0	0.86
77	600905	三峡能源	2,460,800	10,753,696.0 0	0.85
78	000988	华工科技	361,300	10,752,288.0 0	0.85
79	000989	九芝堂	1,057,400	10,700,888.0 0	0.85

80	688072	拓荆科技	46,231	10,693,230.3 0	0.85
81	688148	芳源股份	1,392,545	10,680,820.1 5	0.85
82	603197	保隆科技	189,200	10,670,880.0 0	0.85
83	688456	有研粉材	376,378	10,602,568.2 6	0.84
84	600748	上实发展	3,016,900	10,528,981.0 0	0.83
85	002428	云南锗业	853,900	10,528,587.0 0	0.83
86	000596	古井贡酒	45,200	10,522,560.0 0	0.83
87	300053	航宇微	856,907	10,479,972.6 1	0.83
88	300548	博创科技	388,300	10,472,451.0 0	0.83
89	688021	奥福环保	501,168	10,449,352.8 0	0.83
90	688309	恒誉环保	519,809	10,375,387.6 4	0.82
91	300624	万兴科技	108,904	10,302,318.4 0	0.82
92	300231	银信科技	1,000,600	10,296,174.0 0	0.82
93	002215	诺普信	1,243,147	10,268,394.2 2	0.81
94	002261	拓维信息	682,193	10,260,182.7 2	0.81
95	000951	中国重汽	766,320	10,238,035.2 0	0.81
96	300047	天源迪科	1,153,200	10,090,500.0 0	0.80
97	603533	掌阅科技	506,700	10,073,196.0 0	0.80
98	000625	长安汽车	598,200	10,067,706.0 0	0.80
99	002291	遥望科技	1,066,196	10,000,918.4 8	0.79
100	002605	姚记科技	422,900	9,396,838.00	0.75
101	600023	浙能电力	212,800	981,008.00	0.08
102	001339	智微智能	21,900	752,922.00	0.06

103	601002	晋亿实业	143,900	696,476.00	0.06
104	002647	仁东控股	89,900	623,007.00	0.05
105	300402	宝色股份	30,200	599,168.00	0.05
106	688687	凯因科技	17,108	596,384.88	0.05
107	688578	艾力斯	14,181	590,780.46	0.05
108	301328	维峰电子	11,600	567,936.00	0.05
109	600161	天坛生物	18,000	556,920.00	0.04
110	688626	翔宇医疗	10,277	547,661.33	0.04
111	002047	宝鹰股份	189,100	546,499.00	0.04
112	002445	中南文化	228,400	541,308.00	0.04
113	000630	铜陵有色	164,700	540,216.00	0.04
114	603308	应流股份	37,600	538,808.00	0.04
115	300272	开能健康	86,600	536,920.00	0.04
116	601058	赛轮轮胎	45,300	532,275.00	0.04
117	688053	思科瑞	10,625	530,612.50	0.04
118	600027	华电国际	102,800	528,392.00	0.04
119	600993	马应龙	21,800	527,124.00	0.04
120	002523	天桥起重	189,600	527,088.00	0.04
121	301215	中汽股份	84,900	523,833.00	0.04
122	300117	嘉寓股份	180,300	522,870.00	0.04
123	688380	中微半导	21,488	512,703.68	0.04
124	002932	明德生物	22,109	507,843.73	0.04
125	688613	奥精医疗	22,759	506,615.34	0.04
126	001330	博纳影业	70,200	505,440.00	0.04
127	000816	智慧农业	166,800	503,736.00	0.04
128	000543	皖能电力	80,400	503,304.00	0.04
129	603055	台华新材	41,800	503,272.00	0.04
130	600653	申华控股	271,900	503,015.00	0.04
131	002132	恒星科技	160,600	502,678.00	0.04
132	600868	梅雁吉祥	196,300	500,565.00	0.04
133	603387	基蛋生物	45,400	499,400.00	0.04
134	605183	确成股份	34,100	498,883.00	0.04
135	301161	唯万密封	24,600	497,412.00	0.04
136	002398	垒知集团	103,400	493,218.00	0.04
137	300869	康泰医学	23,900	493,057.00	0.04
138	600739	辽宁成大	41,700	491,226.00	0.04
139	600129	太极集团	10,500	487,830.00	0.04
140	603359	东珠生态	63,000	483,840.00	0.04
141	002056	横店东磁	35,600	482,024.00	0.04
142	600686	金龙汽车	63,600	481,452.00	0.04
143	002991	甘源食品	6,700	478,782.00	0.04
144	603298	杭叉集团	19,200	477,696.00	0.04
145	600158	中体产业	61,300	476,914.00	0.04

146	600984	建设机械	126,200	473,250.00	0.04
147	603505	金石资源	17,300	469,695.00	0.04
148	002615	哈尔斯	63,900	468,387.00	0.04
149	301227	森鹰窗业	17,200	465,604.00	0.04
150	300130	新国都	18,900	457,380.00	0.04
151	603515	欧普照明	26,300	457,094.00	0.04
152	002223	鱼跃医疗	12,900	446,082.00	0.04
153	300592	华凯易佰	18,000	445,860.00	0.04
154	605499	东鹏饮料	2,400	438,024.00	0.03
155	601633	长城汽车	17,300	436,306.00	0.03
156	601816	京沪高铁	88,200	433,944.00	0.03
157	000035	中国天楹	87,700	433,238.00	0.03
158	688036	传音控股	3,000	415,200.00	0.03
159	600011	华能国际	53,400	411,180.00	0.03
160	000921	海信家电	20,100	410,040.00	0.03
161	000811	冰轮环境	29,700	403,029.00	0.03
162	600729	重庆百货	13,200	372,240.00	0.03
163	002283	天润工业	63,600	372,060.00	0.03
164	600054	黄山旅游	33,900	368,832.00	0.03
165	601156	东航物流	24,900	368,022.00	0.03
166	002478	常宝股份	67,500	367,875.00	0.03
167	600805	悦达投资	68,700	350,370.00	0.03
168	300933	中辰股份	36,900	348,705.00	0.03
169	688289	圣湘生物	17,700	346,035.00	0.03
170	600826	兰生股份	38,700	342,108.00	0.03
171	600633	浙数文化	29,700	328,482.00	0.03
172	688399	硕世生物	6,000	327,360.00	0.03
173	003012	东鹏控股	39,600	326,700.00	0.03
174	601567	三星医疗	15,900	325,950.00	0.03
175	003040	楚天龙	16,500	322,575.00	0.03
176	688320	禾川科技	7,500	307,500.00	0.02
177	001216	华瓷股份	23,400	305,370.00	0.02
178	601609	金田股份	45,000	304,650.00	0.02
179	300891	惠云钛业	31,200	302,640.00	0.02
180	000589	贵州轮胎	49,200	301,104.00	0.02
181	601990	南京证券	37,500	299,250.00	0.02
182	605138	盛泰集团	38,100	295,275.00	0.02
183	605196	华通线缆	38,100	293,370.00	0.02
184	001267	汇绿生态	55,500	290,265.00	0.02
185	003026	中晶科技	8,100	289,980.00	0.02
186	605088	冠盛股份	12,600	289,800.00	0.02
187	301069	凯盛新材	13,500	289,170.00	0.02
188	000407	胜利股份	79,800	288,876.00	0.02



189	001203	大中矿业	28,200	286,794.00	0.02
190	600935	华塑股份	84,900	286,113.00	0.02
191	002851	麦格米特	11,600	285,360.00	0.02
192	002978	安宁股份	9,000	284,940.00	0.02
193	002225	濮耐股份	75,000	283,500.00	0.02
194	300999	金龙鱼	8,400	280,392.00	0.02
195	601456	国联证券	25,500	276,420.00	0.02
196	300685	艾德生物	12,300	270,354.00	0.02
197	603063	禾望电气	10,800	270,000.00	0.02
198	688586	江航装备	24,300	269,487.00	0.02
199	605399	晨光新材	19,800	268,488.00	0.02
200	000789	万年青	39,000	267,540.00	0.02
201	300477	合纵科技	70,800	265,500.00	0.02
202	688033	天宜上佳	15,600	263,640.00	0.02
203	603848	好太太	16,800	260,064.00	0.02
204	301004	嘉益股份	5,700	259,065.00	0.02
205	688520	神州细胞	4,800	258,576.00	0.02
206	600456	宝钛股份	7,800	244,842.00	0.02
207	300856	科思股份	3,900	242,697.00	0.02
208	002833	弘亚数控	13,500	239,490.00	0.02
209	300274	阳光电源	2,700	236,493.00	0.02
210	603688	石英股份	2,700	234,576.00	0.02
211	300634	彩讯股份	11,400	233,358.00	0.02
212	300863	卡倍亿	4,400	220,176.00	0.02
213	000826	启迪环境	75,900	217,074.00	0.02
214	603219	富佳股份	13,500	183,060.00	0.01
215	603583	捷昌驱动	9,000	180,270.00	0.01
216	001208	华菱线缆	18,600	172,794.00	0.01
217	605151	西上海	9,000	171,720.00	0.01
218	601827	三峰环境	22,800	171,228.00	0.01
219	300420	五洋停车	55,800	169,632.00	0.01
220	300994	久祺股份	11,400	167,580.00	0.01
221	001201	东瑞股份	6,900	166,566.00	0.01
222	301566	达利凯普	5,755	162,891.85	0.01
223	301046	能辉科技	6,000	162,720.00	0.01
224	600956	新天绿能	19,800	160,974.00	0.01
225	603176	汇通集团	25,500	157,590.00	0.01
226	601868	中国能建	73,500	154,350.00	0.01
227	300618	寒锐钴业	5,400	152,766.00	0.01
228	603489	八方股份	2,700	148,365.00	0.01
229	002982	湘佳股份	6,900	147,039.00	0.01
230	300888	稳健医疗	3,900	145,275.00	0.01
231	301063	海锅股份	6,300	143,640.00	0.01

232	688162	巨一科技	4,500	142,650.00	0.01
233	301177	迪阿股份	4,800	141,552.00	0.01
234	301058	中粮科工	12,300	134,439.00	0.01
235	688567	孚能科技	8,100	132,111.00	0.01
236	600032	浙江新能	15,900	128,154.00	0.01
237	603290	斯达半导	600	108,600.00	0.01
238	688563	航材股份	1,071	64,784.79	0.01
239	301526	国际复材	9,723	43,267.35	0.00
240	301487	盟固利	867	35,512.32	0.00
241	688549	中巨芯	4,294	34,738.46	0.00
242	688702	盛科通信	549	26,450.82	0.00
243	301559	中集环科	1,315	23,985.60	0.00
244	301486	致尚科技	482	22,774.50	0.00
245	301511	德福科技	982	22,261.94	0.00
246	301525	儒竞科技	266	21,668.36	0.00
247	301371	敷尔佳	564	21,195.12	0.00
248	301370	国科恒泰	1,240	19,852.40	0.00
249	301421	波长光电	332	19,710.84	0.00
250	301558	三态股份	1,458	19,537.20	0.00
251	688627	精智达	222	19,473.84	0.00
252	688591	泰凌微	681	19,081.62	0.00
253	301488	豪恩汽电	262	18,101.58	0.00
254	301509	金凯生科	266	16,553.18	0.00
255	301362	民爆光电	420	16,178.40	0.00
256	688612	威迈斯	422	16,023.34	0.00
257	601096	宏盛华源	3,918	15,907.08	0.00
258	301393	昊帆生物	260	15,436.20	0.00
259	601083	锦江航运	1,263	13,981.41	0.00
260	301507	民生健康	851	13,488.35	0.00
261	301456	盘古智能	407	12,368.73	0.00
262	688719	爱科赛博	194	11,659.40	0.00
263	301550	斯菱股份	260	11,328.20	0.00
264	301251	威尔高	321	11,103.39	0.00
265	688592	司南导航	216	10,914.48	0.00
266	301499	维科精密	371	10,733.03	0.00
267	688603	天承科技	140	10,379.60	0.00
268	688653	康希通信	648	10,361.52	0.00
269	301528	多浦乐	148	10,198.68	0.00
270	301372	科净源	231	10,069.29	0.00
271	301261	恒工精密	198	10,068.30	0.00
272	688716	中研股份	267	9,716.13	0.00
273	301413	安培龙	164	9,543.16	0.00
274	301418	协昌科技	189	9,487.80	0.00

275	301516	中远通	604	9,368.04	0.00
276	301568	思泰克	246	8,752.68	0.00
277	301520	万邦医药	160	8,438.40	0.00
278	301459	丰茂股份	208	8,286.72	0.00
279	301489	思泉新材	128	8,206.08	0.00
280	688651	盛邦安全	178	8,196.90	0.00
281	301517	陕西华达	185	8,082.65	0.00
282	301578	辰奕智能	118	8,061.76	0.00
283	688646	逸飞激光	219	7,899.33	0.00
284	603275	众辰科技	193	7,662.10	0.00
285	301533	威马农机	225	7,461.00	0.00
286	301505	苏州规划	194	6,947.14	0.00
287	301529	福赛科技	182	6,894.16	0.00
288	301515	港通医疗	230	6,502.10	0.00
289	688450	光格科技	167	6,082.14	0.00
290	603004	鼎龙科技	195	6,082.05	0.00
291	603119	浙江荣泰	226	5,394.62	0.00
292	603107	上海汽配	292	5,311.48	0.00
293	603075	热威股份	182	4,242.42	0.00
294	001358	兴欣新材	87	3,841.92	0.00
295	603231	索宝蛋白	161	3,466.33	0.00
296	603373	安邦护卫	88	3,058.00	0.00

#### 8.4 报告期内股票投资组合的重大变动

##### 8.4.1 累计买入金额超出期初基金资产净值 2%或前 20 名的股票明细

金额单位：人民币元

序号	股票代码	股票名称	本期累计买入金额	占期初基金资产净值比例 (%)
1	688390	固德威	156,738,002.38	10.00
2	300693	盛弘股份	149,338,069.52	9.53
3	688032	禾迈股份	136,162,643.05	8.69
4	300118	东方日升	134,263,839.29	8.56
5	300827	上能电气	132,889,489.39	8.48
6	002518	科士达	124,968,010.69	7.97
7	688348	昱能科技	117,821,932.56	7.52
8	688248	南网科技	115,584,335.80	7.37
9	688663	新风光	109,774,831.96	7.00
10	603369	今世缘	108,674,399.76	6.93
11	300068	南都电源	108,529,995.81	6.92
12	002335	科华数据	106,288,295.25	6.78
13	002121	科陆电子	106,164,616.16	6.77
14	300438	鹏辉能源	104,654,616.39	6.68

15	605117	德业股份	101,494,353.60	6.47
16	688063	派能科技	98,352,143.24	6.27
17	000596	古井贡酒	94,711,754.96	6.04
18	603688	石英股份	88,433,562.00	5.64
19	688560	明冠新材	83,555,147.75	5.33
20	688223	晶科能源	82,831,358.78	5.28
21	000858	五粮液	72,195,898.16	4.61
22	688676	金盘科技	72,042,368.37	4.60
23	600702	舍得酒业	71,180,116.42	4.54
24	603198	迎驾贡酒	70,286,455.19	4.48
25	600519	贵州茅台	66,483,421.25	4.24
26	002304	洋河股份	66,210,163.90	4.22
27	000568	泸州老窖	60,412,819.06	3.85
28	000799	酒鬼酒	60,406,863.56	3.85
29	300274	阳光电源	56,798,515.24	3.62
30	300820	英杰电气	55,859,608.89	3.56
31	003035	南网能源	53,803,489.16	3.43
32	688111	金山办公	53,160,733.88	3.39
33	688226	威腾电气	53,087,661.12	3.39
34	600809	山西汾酒	50,914,164.00	3.25
35	300308	中际旭创	50,603,605.00	3.23
36	300502	新易盛	45,938,922.50	2.93
37	688599	天合光能	44,917,648.80	2.87
38	300856	科思股份	42,134,856.50	2.69
39	003021	兆威机电	41,347,773.82	2.64
40	002318	久立特材	40,845,062.60	2.61
41	300724	捷佳伟创	39,793,886.20	2.54
42	002965	祥鑫科技	38,981,065.00	2.49
43	002885	京泉华	38,836,659.63	2.48
44	002324	普利特	37,990,609.19	2.42
45	688680	海优新材	36,725,741.42	2.34
46	688266	泽璟制药	36,217,037.42	2.31
47	688002	睿创微纳	35,801,190.47	2.28
48	300394	天孚通信	35,668,625.52	2.28
49	688787	海天瑞声	35,187,688.57	2.24
50	688408	中信博	35,048,668.57	2.24
51	000988	华工科技	34,484,701.00	2.20
52	300570	太辰光	34,313,933.38	2.19
53	300339	润和软件	32,973,112.54	2.10
54	600536	中国软件	32,780,369.00	2.09
55	603129	春风动力	31,954,246.11	2.04
56	300442	润泽科技	31,939,213.00	2.04
57	002229	鸿博股份	31,467,744.16	2.01

注：买入包括二级市场上主动的买入、新股、配股、债转股、换股及行权等获得的股票，买入金额按成交金额（成交单价乘以成交数量）填列，不考虑相关交易费用。

#### 8.4.2 累计卖出金额超出期初基金资产净值 2%或前 20 名的股票明细

金额单位：人民币元

序号	股票代码	股票名称	本期累计卖出金额	占期初基金资产净值比例（%）
1	300693	盛弘股份	192,359,731.54	12.27
2	688390	固德威	174,614,982.16	11.14
3	002518	科士达	163,198,314.29	10.41
4	300827	上能电气	160,753,073.62	10.25
5	688248	南网科技	139,936,623.83	8.93
6	688663	新风光	135,827,062.22	8.66
7	300118	东方日升	133,636,848.78	8.52
8	002335	科华数据	131,811,059.01	8.41
9	688676	金盘科技	127,509,000.86	8.13
10	300438	鹏辉能源	123,403,716.35	7.87
11	688032	禾迈股份	123,302,930.83	7.87
12	300068	南都电源	120,399,405.23	7.68
13	688063	派能科技	117,078,291.46	7.47
14	688348	昱能科技	115,453,832.76	7.36
15	002121	科陆电子	114,878,891.83	7.33
16	603369	今世缘	111,529,888.09	7.11
17	605117	德业股份	107,491,699.75	6.86
18	603198	迎驾贡酒	98,704,955.70	6.30
19	600702	舍得酒业	97,710,509.60	6.23
20	688560	明冠新材	94,868,864.52	6.05
21	000568	泸州老窖	93,975,646.51	5.99
22	002304	洋河股份	90,507,757.20	5.77
23	000799	酒鬼酒	85,400,083.06	5.45
24	603688	石英股份	84,191,255.60	5.37
25	300502	新易盛	83,299,155.89	5.31
26	000596	古井贡酒	81,938,480.57	5.23
27	688223	晶科能源	78,239,409.76	4.99
28	600809	山西汾酒	73,949,995.69	4.72
29	000858	五粮液	72,880,819.40	4.65
30	003021	兆威机电	63,204,797.33	4.03
31	688111	金山办公	63,196,018.59	4.03
32	300820	英杰电气	60,188,474.47	3.84
33	002324	普利特	58,641,931.07	3.74
34	600073	上海梅林	58,021,797.49	3.70
35	600519	贵州茅台	53,680,356.46	3.42

36	300274	阳光电源	53,361,586.00	3.40
37	003035	南网能源	53,320,730.14	3.40
38	688226	威腾电气	51,623,555.03	3.29
39	601567	三星医疗	50,626,242.45	3.23
40	002085	万丰奥威	47,547,424.51	3.03
41	002229	鸿博股份	46,539,521.93	2.97
42	002368	太极股份	45,496,245.94	2.90
43	603368	柳药集团	44,457,061.35	2.84
44	600536	中国软件	44,295,540.48	2.83
45	300856	科思股份	43,995,120.14	2.81
46	300910	瑞丰新材	43,850,374.78	2.80
47	688599	天合光能	41,573,495.38	2.65
48	601888	中国中免	41,256,932.06	2.63
49	603129	春风动力	40,104,950.51	2.56
50	300298	三诺生物	39,858,921.77	2.54
51	002318	久立特材	39,487,282.76	2.52
52	300366	创意信息	37,860,629.29	2.42
53	002885	京泉华	37,333,403.38	2.38
54	603138	海量数据	37,215,603.93	2.37
55	300212	易华录	36,732,850.52	2.34
56	300724	捷佳伟创	36,696,998.32	2.34
57	002965	祥鑫科技	36,558,815.96	2.33
58	300339	润和软件	36,084,105.32	2.30
59	300308	中际旭创	35,993,595.67	2.30
60	688680	海优新材	34,589,166.80	2.21
61	000032	深桑达 A	33,609,378.96	2.14
62	603171	税友股份	33,496,584.94	2.14
63	600105	永鼎股份	32,040,203.40	2.04
64	002746	仙坛股份	31,936,878.27	2.04
65	600481	双良节能	31,811,869.64	2.03
66	688023	安恒信息	31,366,998.71	2.00

注：卖出包括二级市场上主动的卖出、换股、要约收购、发行人回购及行权等减少的股票，卖出金额按成交金额（成交单价乘以成交数量）填列，不考虑相关交易费用。

#### 8.4.3 买入股票的成本总额及卖出股票的收入总额

单位：人民币元

买入股票成本（成交）总额	10,480,307,489.98
卖出股票收入（成交）总额	10,429,778,506.57

注：买入股票成本、卖出股票收入均按买卖成交金额（成交单价乘以成交数量）填列，不考虑相关交易费用。

#### 8.5 期末按债券品种分类的债券投资组合

金额单位：人民币元

序号	债券品种	公允价值（元）	占基金资产净值比例（%）
1	国家债券	-	-
2	央行票据	-	-
3	金融债券	-	-
	其中：政策性金融债	-	-
4	企业债券	-	-
5	企业短期融资券	-	-
6	中期票据	-	-
7	可转债（可交换债）	160,187.83	0.01
8	同业存单	-	-
9	其他	-	-
10	合计	160,187.83	0.01

#### 8.6 期末按公允价值占基金资产净值比例大小排序的前五名债券投资明细

金额单位：人民币元

序号	债券代码	债券名称	数量（张）	公允价值（元）	占基金资产净值比例（%）
1	113068	金铜转债	1,110	133,520.59	0.01
2	123233	凯盛转债	209	26,667.24	0.00

#### 8.7 期末按公允价值占基金资产净值比例大小排序的所有资产支持证券投资明细

本基金本报告期末未持有资产支持证券。

#### 8.8 报告期末按公允价值占基金资产净值比例大小排序的前五名贵金属投资明细

本基金本报告期末未持有贵金属。

#### 8.9 期末按公允价值占基金资产净值比例大小排序的前五名权证投资明细

本基金本报告期末未持有权证。

#### 8.10 本基金投资股指期货的投资政策

本基金在进行股指期货投资时，将根据风险管理原则，以套期保值为主要目的，采用流动性好、交易活跃的期货合约，通过对证券市场和期货市场运行趋势的研究，结合股指期货的定价模型寻求其合理的估值水平，与现货资产进行匹配，通过多头或空头套期保值等策略进行套期保值操作。

## 8.11 报告期末本基金投资的国债期货交易情况说明

### 8.11.1 本期国债期货投资政策

无。

### 8.11.2 本期国债期货投资评价

无。

## 8.12 投资组合报告附注

### 8.12.1 声明本基金投资的前十名证券的发行主体本期是否出现被监管部门立案调查，或在报告编制日前一年内受到公开谴责、处罚的情形。如是，还应对相关证券的投资决策程序做出说明

报告期内基金投资的前十名证券的发行主体未有被监管部门立案调查，不存在报告编制日前一年内受到公开谴责、处罚的情形。

### 8.12.2 声明基金投资的前十名股票是否超出基金合同规定的备选股票库。如是，还应对相关股票的投资决策程序做出说明

本基金投资的前十名股票没有超出基金合同规定的备选股票库，本基金管理人从制度和流程上要求股票必须先入库再买入。

### 8.12.3 期末其他各项资产构成

单位：人民币元

序号	名称	金额（元）
1	存出保证金	1,532,640.25
2	应收清算款	-
3	应收股利	-
4	应收利息	-
5	应收申购款	386,073.41
6	其他应收款	-
7	待摊费用	-
8	其他	-
9	合计	1,918,713.66

### 8.12.4 期末持有的处于转股期的可转换债券明细

本基金本报告期末未持有处于转股期的可转换债券。

### 8.12.5 期末前十名股票中存在流通受限情况的说明

本基金本报告期末投资前十名股票中不存在流通受限情况。

## § 9 基金份额持有人信息



## 9.1 期末基金份额持有人户数及持有人结构

份额单位：份

份额级别	持有人户数 (户)	户均持有的 基金份额	持有人结构			
			机构投资者		个人投资者	
			持有份额	占总份额比例	持有份额	占总份额比例
南方大数据 100 指数 A	117,508	14,693.16	700,649.78	0.04%	1,725,863,2 39.55	99.96%
南方大数据 100 指数 C	3,068	9,163.64	-	-	28,114,038. 12	100.00%
合计	120,576	14,552.46	700,649.78	0.04%	1,753,977,2 77.67	99.96%

注：机构投资者/个人投资者持有份额占总份额比例计算中，对下属分级基金，比例的分母采用各自级别的份额，对合计数，比例的分母采用下属分级基金份额的合计数（即期末基金份额总额），户均持有的基金份额的合计数=期末基金份额总额/期末持有人户数合计。

## 9.2 期末基金管理人的从业人员持有本基金的情况

项目	份额级别	持有份额总数（份）	占基金总份额比例
基金管理人所有从业人员持有本基金	南方大数据 100 指数 A	1,196,086.13	0.0693%
	南方大数据 100 指数 C	1.58	0.0000%
	合计	1,196,087.71	0.0682%

注：分级基金管理人的从业人员持有份额占总份额比例计算中，对下属分级基金，比例的分母采用各自级别的份额，对合计数，比例的分母采用下属分级基金份额的合计数（即期末基金份额总额）。

## 9.3 期末基金管理人的从业人员持有本开放式基金份额总量区间情况

项目	份额级别	持有基金份额总量的数量区间（万份）
本公司高级管理人员、基金投资和研究部门负责人持有本开放式基金	南方大数据 100 指数 A	50~100
	南方大数据 100 指数 C	0
	合计	50~100
本基金基金经理持有本开放式基金	南方大数据 100 指数 A	0
	南方大数据 100 指数 C	0
	合计	0

## § 10 开放式基金份额变动

单位：份

项目	南方大数据 100 指数 A	南方大数据 100 指数 C
基金合同生效日(2015 年 4 月 24 日)基金份额总额	991,441,210.52	-
本报告期期初基金份额总额	1,751,697,929.01	23,736,868.50
本报告期基金总申购份额	86,342,116.99	35,634,800.01
减：报告期基金总赎回份额	111,476,156.67	31,257,630.39
本报告期期间基金拆分变动份额(份额减少以“-”填列)	-	-
本报告期期末基金份额总额	1,726,563,889.33	28,114,038.12

## § 11 重大事件揭示

### 11.1 基金份额持有人大会决议

本报告期本基金无基金份额持有人大会决议。

### 11.2 基金管理人、基金托管人的专门基金托管部门的重大人事变动

本报告期内，本基金的基金管理人未发生重大人事变动。

本报告期内，基金托管人的专门基金托管部门未发生重大人事变动。

### 11.3 涉及基金管理人、基金财产、基金托管业务的诉讼

本报告期内，无涉及基金管理人主营业务的诉讼。

本报告期内，无涉及基金财产、基金托管业务的诉讼。

### 11.4 基金投资策略的改变

本报告期基金投资策略无改变。

### 11.5 为基金进行审计的会计师事务所情况

本报告期本基金的审计事务所无变化，目前普华永道中天会计师事务所(特殊普通合伙)已为本基金提供审计服务 9 年，本报告期应支付给普华永道中天会计师事务所(特殊普通合伙)的报酬为人民币 90,000.00 元。

### 11.6 管理人、托管人及其高级管理人员受稽查或处罚等情况

#### 11.6.1 管理人及其高级管理人员受稽查或处罚等情况

本报告期内，基金管理人及其高级管理人员未受监管部门稽查或处罚。

### 11.6.2 托管人及其高级管理人员受稽查或处罚等情况

本报告期内，基金托管人及其高级管理人员未受监管部门稽查或处罚。

### 11.7 基金租用证券公司交易单元的有关情况

#### 11.7.1 基金租用证券公司交易单元进行股票投资及佣金支付情况

金额单位：人民币元

券商名称	交易单元数量	股票交易		应支付该券商的佣金		备注
		成交金额	占当期股票成交总额的比例	佣金	占当期佣金总量的比例	
华泰证券	3	12,834,007,818.05	61.41%	1,283,434.30	40.62%	-
申万宏源	2	4,491,829,290.88	21.49%	449,196.56	14.22%	-
东北证券	2	2,036,009,167.33	9.74%	857,759.14	27.15%	-
长江证券	1	1,226,092,418.85	5.87%	516,542.92	16.35%	-
中信证券	2	111,650,744.85	0.53%	11,167.16	0.35%	-
银河证券	2	60,067,775.09	0.29%	26,183.07	0.83%	-
东海证券	2	47,829,134.96	0.23%	5,938.67	0.19%	-
国泰君安	1	46,203,960.13	0.22%	4,620.41	0.15%	-
中信建投	1	44,151,074.15	0.21%	4,414.95	0.14%	-
国联证券	2	-	-	-	-	-
华福证券	2	-	-	-	-	-
华金证券	2	-	-	-	-	-
海通证券	1	273,895.53	0.00%	159.44	0.01%	-
国新证券	1	-	-	-	-	-
华鑫证券	1	-	-	-	-	-
南京证券	1	-	-	-	-	-
平安证券	1	-	-	-	-	-
招商证券	1	-	-	-	-	-

注：交易单元的选择标准和程序根据中国证监会《关于完善证券投资基金交易席位制度有关问题的通知》（证监基金字[2007]48号）的有关规定，我公司制定了租用证券公司交易单元的选择标准和程序：

#### A：选择标准

- 1、公司经营行为规范，财务状况和经营状况良好；
- 2、公司具有较强的研究能力，能及时、全面地为基金提供高质量的宏观经济研究、行业研究及市场走向、个股分析报告和专门研究报告；
- 3、公司内部管理规范，能满足基金操作的保密要求；
- 4、建立了广泛的信息网络，能及时提供准确的信息资讯服务。

B: 选择流程 公司研究部门定期对券商服务质量从以下几方面进行量化评比, 并根据评比的结果选择席位:

1、服务的主动性。主要针对证券公司承接调研课题的态度、协助安排上市公司调研、以及就有关专题提供研究报告和讲座;

2、研究报告的质量。主要是指证券公司所提供研究报告是否详实, 投资建议是否准确

3、资讯提供的及时性及便利性。主要是指证券公司提供资讯的时效性、及时性以及提供资讯的渠道是否便利、提供的资讯是否充足全面。

C: 报告期内基金租用券商交易单元的变更情况:

新增交易单元:

东海证券

国泰君安

国新证券

华福证券

华金证券

华鑫证券

南京证券

中信证券

退租交易单元:

无

### 11.7.2 基金租用证券公司交易单元进行其他证券投资的情况

金额单位: 人民币元

券商名称	债券交易		债券回购交易		权证交易	
	成交金额	占当期债券成交总额的比例	成交金额	占当期债券回购成交总额的比例	成交金额	占当期权证成交总额的比例
华泰证券	76,361,724.08	92.04%	-	-	-	-
申万宏源	1,907,644.48	2.30%	-	-	-	-
东北证券	4,698,543.00	5.66%	-	-	-	-
长江证券	-	-	-	-	-	-
中信证券	-	-	-	-	-	-
银河证券	-	-	-	-	-	-
东海证券	-	-	-	-	-	-
国泰君安	-	-	-	-	-	-
中信建投	-	-	-	-	-	-
国联证券	-	-	-	-	-	-
华福证券	-	-	-	-	-	-

华金证券	-	-	-	-	-	-
海通证券	-	-	-	-	-	-
国新证券	-	-	-	-	-	-
华鑫证券	-	-	-	-	-	-
南京证券	-	-	-	-	-	-
平安证券	-	-	-	-	-	-
招商证券	-	-	-	-	-	-

## 11.8 其他重大事件

序号	公告事项	法定披露方式	法定披露日期
1	南方基金关于旗下部分基金增加兴业证券为销售机构及开通相关业务的公告	上海证券报、基金管理人网站、中国证监会基金电子披露网站	2023-01-17
2	南方基金关于旗下部分基金增加国金证券为销售机构及开通相关业务的公告	上海证券报、基金管理人网站、中国证监会基金电子披露网站	2023-02-03
3	南方基金管理股份有限公司关于旗下基金投资关联方承销可转换公司债券的关联交易公告	上海证券报、基金管理人网站、中国证监会基金电子披露网站	2023-02-25
4	南方基金管理股份有限公司关于旗下基金投资关联方承销证券的关联交易公告	上海证券报、基金管理人网站、中国证监会基金电子披露网站	2023-03-01
5	南方基金管理股份有限公司关于旗下基金投资关联方承销证券的关联交易公告	上海证券报、基金管理人网站、中国证监会基金电子披露网站	2023-03-23
6	南方基金关于旗下部分基金增加招商证券为销售机构及开通相关业务的公告	上海证券报、基金管理人网站、中国证监会基金电子披露网站	2023-04-19
7	南方基金关于旗下部分基金增加中国工商银行为销售机构及开通相关业务的公告	上海证券报、基金管理人网站、中国证监会基金电子披露网站	2023-05-18
8	南方基金关于旗下部分基金增加东方证券为销售机构及开通相关业务的公告	上海证券报、基金管理人网站、中国证监会基金电子披露网站	2023-06-06
9	关于南方大数据 100 指数证券投资基金变更基金经理的公告	上海证券报、基金管理人网站、中国证监会基金电子披露网站	2023-06-17
10	南方基金关于旗下部分基金增加华西证券为销售机构及开通相关业务的公告	上海证券报、基金管理人网站、中国证监会基金电子披露网站	2023-07-28
11	南方基金关于旗下部分基金增加开源证券为销售机构及开通相关业务的公告	上海证券报、基金管理人网站、中国证监会	2023-08-02

		会基金电子披露网站	
12	南方基金管理股份有限公司关于旗下基金投资关联方承销证券的关联交易公告	上海证券报、基金管理人网站、中国证监会基金电子披露网站	2023-08-03
13	南方基金管理股份有限公司关于旗下基金投资关联方承销证券的关联交易公告	上海证券报、基金管理人网站、中国证监会基金电子披露网站	2023-08-18
14	南方基金管理股份有限公司关于运用自有资金投资旗下基金的公告	上海证券报、基金管理人网站、中国证监会基金电子披露网站	2023-08-21
15	南方基金管理股份有限公司关于终止凤凰金信（海口）基金销售有限公司办理本公司旗下基金销售业务的公告	上海证券报、基金管理人网站、中国证监会基金电子披露网站	2023-09-07
16	南方基金管理股份有限公司关于终止南京途牛基金销售有限公司办理本公司旗下基金销售业务的公告	上海证券报、基金管理人网站、中国证监会基金电子披露网站	2023-09-07
17	南方基金管理股份有限公司关于运用自有资金投资旗下权益类公募基金的公告	上海证券报、基金管理人网站、中国证监会基金电子披露网站	2023-11-03
18	南方基金关于旗下部分基金增加江苏银行为销售机构及开通相关业务的公告	上海证券报、基金管理人网站、中国证监会基金电子披露网站	2023-11-13
19	南方基金关于旗下部分基金增加中航证券为销售机构及开通相关业务的公告	上海证券报、基金管理人网站、中国证监会基金电子披露网站	2023-11-22
20	关于南方大数据 100 指数证券投资基金变更基金经理的公告	上海证券报、基金管理人网站、中国证监会基金电子披露网站	2023-12-02
21	南方基金管理股份有限公司关于旗下基金投资关联方承销证券的关联交易公告	上海证券报、基金管理人网站、中国证监会基金电子披露网站	2023-12-13
22	南方基金关于电子直销平台相关业务费率优惠的公告	上海证券报、基金管理人网站、中国证监会基金电子披露网站	2023-12-15
23	南方基金管理股份有限公司关于旗下基金投资关联方华泰联合证券承销证券的关联交易公告	上海证券报、基金管理人网站、中国证监会基金电子披露网站	2023-12-23
24	南方基金管理股份有限公司关于旗下基金投资关联方兴业证券承销证券的关联交易公告	上海证券报、基金管理人网站、中国证监会基金电子披露网站	2023-12-23

## § 12 影响投资者决策的其他重要信息

## 12.1 报告期内单一投资者持有基金份额比例达到或超过 20%的情况

报告期内单一投资者持有基金份额比例不存在达到或超过 20%的情况。

## 12.2 影响投资者决策的其他重要信息

无。

## § 13 备查文件目录

### 13.1 备查文件目录

- 1、中国证监会批准设立南方大数据 100 指数证券投资基金的文件；
- 2、《南方大数据 100 指数证券投资基金基金合同》；
- 3、《南方大数据 100 指数证券投资基金托管协议》；
- 4、基金管理人业务资格批件、营业执照；
- 5、报告期内在选定报刊上披露的各项公告；
- 6、《南方大数据 100 指数证券投资基金 2023 年年度报告》原文。

### 13.2 存放地点

深圳市福田区莲花街道益田路 5999 号基金大厦 32-42 楼。

### 13.3 查阅方式

网站：<http://www.nffund.com>